明治卅九年十月十日第三種郵便物認可 郵政局掛號認爲新聞紙類　康德二年八月卅一日　THE SHENG CHING SHIH PAO　(日刊)　星期六　第九千一百六十五號　(一)

盛京時報

陰曆乙亥八月三日
昭和十年八月卅一日
西曆一千九百卅五年

發行所 奉天 盛京時報社 [illegible]

論說

松岡新滿鐵總裁 (傲霜庵)

松岡滿鐵總裁之奉命履新。爲本月二日。且於昨日(二十九日)始抵連蒞任。眞是新總裁。但在此僅僅二十七日間。所發言論。較諸歷代滿鐵總裁全供職期間之言論。更爲大量。由此以觀。或呼爲舊總裁。亦無不可。至少絕非如處女之新總裁也。

松岡曰。余與滿洲。似有宿緣。亘過去三十年之久。在滿洲供職二次。余前身或爲滿洲特產之胡匪。亦未可知。言畢。哄然大笑。惟幸生於日本。所以今日贏得滿鐵總裁之榮職。倘生在滿洲。則非一個軍閥。即一個匪魁。投首飲彈。在意料中。今日恐不復在人間。

斯公爲談論之雄。共舌猶如劍客之劍。其『一舌行天下』之雄辯宏辭。未必減『一劍行天下』之劍豪也。在言論上。冥冥之中。先後相承之系統。大約如下。大隈重信…後藤新平…松岡洋右。大隈與後藤。均爲大政治家。兼國民的大外交家。松岡之人物手腕。亦酷似此二人。按大隈爲偉大的論客。具有大新聞記者之資格。無論前身爲胡匪與否。今日松岡若厠身報界。則當變成一個有聲有色之大主筆。比諸所謂達官鉅公。一旦罷職。徒食游手。一籌莫展。迥然不同。

松岡又曰。余曾在滿鐵理事時代。從金融界老前輩早川千吉郎先生。(當時滿鐵社長)受財政金融之實地教育。爾後在副社長時代。就山本條太郎先生。(當時滿鐵社長)專攻政治經濟。彼時領優厚薪水。研究此種種學問。可謂亦是太濶綽之學生。余之修得『滿鐵學』。既然如此。執意乃是今日之預備教育。言外表示在經營滿鐵上。深有自信之意。蓋歷代總裁中。由理事而副社長。由副社長而總裁。僅有此公一人。昨日(二十九日)在大連到任視事。告全社員曰。今日到任如歸。亦是洩漏個中感情耳。爲滿鐵本身計。又爲滿日兩國前途計。人人無不冀新總裁能盡厥職。貫澈使命。然而屬望之殷。吾亦不落人後!

十數年前。巴黎媾和會議之日。威林頓顧(維鈞)爲堂皇中國代表。松岡在老前輩的日本大外交家之下。不過渺然一個新聞班主任。然眼中無顧。評其演說謂雄辯是雄辯。惜乎不解中國之事。尚須留學中國三年。詎料十年後。松岡在日內瓦議場與顧相見。但是時松岡爲日本主席全權。乃傾注其專攻『滿鐵學』中所得之滿洲的知識。縱橫論戰。曾幾何時。又任爲滿鐵總裁。宜乎自嘆爲宿緣之所致也。蓋亦似非偶然。

竊以爲所謂『滿鐵王國』自九一八事變以後。無形消滅。今日滿鐵之活動範圍。較諸事變前。不啻十倍。但滿鐵位置。則却跌落。所以滿鐵總裁位置之不高。可想而知。然此次松岡就任總裁。其位置似居然提高。可知官由人重矣。

僅就滿鐵總裁一缺言之。今日之滿鐵。未必要松岡。或令副總裁八田升格爲總裁。亦無不可。松岡宜任爲駐滿大使。無奈現在駐滿大使爲武官制。非文官制。此次松岡以滿鐵總裁兼關東軍顧問者。尤耐人尋味。據松岡自身所言。余職務顧問爲六分。總裁爲四分。亦可以窺個中底蘊而已。

以上就『公人松岡』言之。若夫『個人松岡』。則一個至性人。覺可親可敬。事母至孝。以身許君國。乃是純粹日本人耳。辜鴻銘曾曰。今日之日本人。爲漢唐時之中國人。蓋謂其重忠孝節義也。松岡幾乎此焉。

最後滿洲國官民。對於松岡在日內瓦之奮鬪。須有感謝之表示。至少爲此公勿吝區區執旗或提燈之游行。則幸甚。

▲勘誤 昨日論說『意國之戰爭熱』題下第五行『而』字係『面』字之誤第二十行『敵』字下多『者』字合亟更正

美國國會批准 龐大預算案
國防費十万万金元

華盛頓訊云、第七十四屆國會之第一次會議今晚閉幕、通過議案中之最值得注意者、爲歐洲以來之最大的預算九十億金元、如按全國人口計算、則每一男或女或小孩可平均六十八元、此項數目雖已驚人、然據衆院預算委會主席布池南談稱、較政府預算之估計已少三千五百萬元矣、此外、國會又批准有國會以來之最大的、工人救濟費四十億元、布池南談稱、『新政』如能在下年預算中擺脫其阻撓、則政府可得四十五億之救濟費、國防費規定十億元、陸軍增加五萬名、(現有十一萬五千名)陸軍官員昇遷、則促令速辦、新式陸軍及海軍飛機、又訂製數百架、農業抵押延期付欵法案、(費瑞資李曼克法案)鐵路工人養老金法案、(服務三十年而年齡已達六十五者)均經通過由加州至中國之橫貫太平洋客郵航線的基金案、亦經批准、並令州際商業委會調查各航空線之客郵運輸價格、參加西美(西班牙對美國)戰爭之老兵士的全部恩俸、准予恢復、美國在交戰國家戰爭時、嚴守中立法案、業經國會批准、此外復通過根據海上安全法業嚴厲檢查輪船、其檢查之嚴格、當爲各國所曾有者、

意摻對赴非軍 與以十誡

羅馬訊云、墨索里尼對昨日由那波里開赴東非之黑衫軍授以誡命十條、其中之重要條文如下、(一)領袖(指墨氏)決無錯誤、(二)服從領袖、因一切命令均由渠頒布、(三)向前作戰、勝利已經確定、(四)砲火一開、黑衫軍可見領袖龐大之形影顯現天空、(五)黑衫軍將不顧一切危險、排除各種抵抗云、

巴黎訊云、據阿京法人消息、阿比西尼亞銀行今日宣布停止出售外幣、顯因外僑離阿者日衆所致、阿京外僑日有遷徙、意使署仍在搬運文書、外商店主現將貨物開具清單、擬通告各本國使署、同時阿王已決議在葉門設立新行署云、

倫敦訊云此間接伊里特里阿意軍根據地瑪薩華消息、英籍印度人十五名、爲意當局所捕、據謂若輩皆赴亞丁勸告印商勿再運商品至瑪薩華者、

意阿仲裁委員會 現已結束

瑞士京城訊云、維魯亞事件責任問題、意阿混合仲裁委員會日前由巴黎來此聆取若干証人之陳述、業於廿五日結束工作、據發表公報稱意阿兩國政府代理人、均經蒞會、說明各該國之確實見解、意政府所招集之証人、亦經提出証詞、委員會茲宣布討論終結、並將維魯阿事件責任問題提付各仲裁委員分別研究云、按阿比西尼阿政府並未招集証人、意大利方面所招集之証人乃係該國殖民地高級官吏、陸軍官佐、土著士兵、各該土著所作証詞具有特殊興趣、緣維魯阿事變發生之際、意國軍佐並未在場、各土著則躬親其事也、但以目下情形而論、委員會對於此項事變尚難指定孰爲侵略者、至不獲已時、或須照阿比西尼阿主張、而將維魯阿主權問題撤底加以討論、以明是非曲直所在、此層乃意國方面所反對、因而仲裁委員會勢難獲得同意、自有向第五仲裁委員、即希臘駐法公使波里廸斯徵求意見之必要、各仲裁委員現定於今晚首途往巴黎、希望在下星期之內、即能有所決定、無論如何、必須在九月四日國聯行政院開會之前、有所決定云、

西南執行部商定 對六中全會提案
以個人名義向中央提出

香港訊云、執行部二十六日例會、粵桂中委員交換對六中全會提案意見、決用個人名義向中央提出、

又訊、黃紹雄決二十八日晨六時乘林肯總統輪返滬、張任民二十七日晨代表李宗仁來港送行、

華前司法總長 姚震逝世

天津訊云、前司法總長姚震號次之、安徽貴池人留學日本、早稻田大學法學士、回國後、在司法界卓有聲譽、兩任大理院院長、司法總長、年來息影津門、從事講學、著有政學員詮、及改良司法之著述、而於慈善事業、尤熱心提倡、前年秋季、忽得風痺之症、不能健步者已有年餘、久病氣弱、因今夏酷熱、增受外感、病益加劇、現於本月二十七日午後在天津日租界明石街本宅病故、聞姚氏身後異常蕭索云、

國際法庭德法官 蘇慶氏逝世

海牙訊云、海牙國際法庭之德國法官蘇慶教授、今日在此逝世、年六十歲、氏爲一九一九年德國議和代表之一、且爲德國國聯協會之創設人、一九三三年、因被當局認爲政治上不可靠、被解去基爾大學國際法教授職云、

本日三大張半

日睡眠病 仍然蔓延

【東京廿九日電】東京市內睡眠病、現仍蔓延、自廿八日正午至午后五時、新患者達三十六名、自一日以來、患者總數爲四百七十六名、其中九十六名、已因病逝世、此外各地亦多蔓延、勢頗猛烈、全國已達一千名之多、

英第三王子 近將成婚

【倫敦二十日電】英國喬治五世陛下第三王子古羅斯達公殿下、此次與巴滋克爾公會孃克拉斯斯哥滋特姬之間、於英帝國上下慶祝中、最近舉盛大之成婚式典、古羅斯達公殿下、一九〇〇年三月誕生、現年二十五歲、一方巴滋克爾公家、迭亞爾斯二世以來、爲保二百年家系之舊家、

綏境黃河氾濫
與各縣搶護情形

綏遠通訊、綏境黃河、近年河身北移、防範不易、以致連年水患迭乘、幾演空前之大患、本省水利當局對此深以爲憂、曾積極設計防範、上年雖有修挖河套黃河各支流渠道、及黃河兩岸加背之舉、奈因財力綿薄、於事無補、今春建設廳長馮曦、七十師長兼綏區屬變代督辦王靖國二氏、本治標莫如清本之旨、以私人名義、向各銀行借欵八萬圓、從事疏挖河套永濟、永剛、通濟、豐濟各渠、以期支流退水暢利、減勉幹流潰決、並組水利整委會及工程委員會、以主共事、該會於三月間成立後、當即着手勘測、四月即分頭動工、其初因河水尚未解凍、一切工作尚極順利、工程進展、亦頗迅速迨入夏後、河水大開、上游解凍之水、夾沙泥而下、因河身被歷年流沙淤塞、河床過高、宣洩不利、致洶湧之汛水、倒流於甫經修理之支流各渠道內、一時幹支各流、及未經修竣之堤壩河背、紛紛均告沖潰、幸經當局事前已有準備、由軍民人等竭力搶護、災情未致擴大、本省因氣候關係、向例每屆秋季汛泛較夏季更甚、故入秋以來、沿河各縣局、如托克托、薩拉齊、包頭、安北、五原、臨河、汛泛極爲嚴重、各地之防汛工作、雖經官民軍團協力維護、終因財力所限、交均防不勝防、省府主席傅作義、爲防患未然計、前曾分電行政院、內政部賑務會、請求撥欵五萬元、以資防禦、昨(二十二)日傅氏接奉孔(祥熙)代院長復電謂、已交財部賑會籌辦、唯何時方可撥到尚未可知、本週來各縣黃河幹支各流、紛告決口、各縣之報告潰決及搶險電文逐日如雪片飛來、情勢嚴重、已達極點、茲將連日各地潰決經過及搶險情形、探誌於次、

托縣 托縣境內黃河、連日水位激增、於本月十九日聚魁店圪梁壩口、決口兩丈餘附近田禾盡被淹沒、該縣縣長孫克信、一面親率民夫三百餘名星夜搶堵、一面聯絡準噶爾旗官民修復民利渠背、以防意外、唯購置米糧及繩索楗袋等物、需欵甚鉅、特電准建廳撥欵五百元、以備應用、如水位不再增加、可望無虞、(未完)

蘇聯與盧森堡 恢復國交

巴黎訊云、蘇聯與盧森堡公國、頃由蘇聯駐法代辦希爾許費爾與盧森堡代辦捷克、代表各該國政府互換公函、樹立外交正當關係、並表示希望此舉有裨於各民族間之和平云、

希式拉赴基爾 檢閱海軍演習

柏林訊云、廿六日希式拉偕伯倫堡將軍、高林將軍、萊德海軍大將、弗里肯習軍自此赴基爾、檢閱海軍砲戰演將云、

緊要聲明房契遺失作廢

啓者鄙人於中華民國三年在鳳城縣各旗署置有房屋四處共計十間(一)由正紅旗署買到房二十一間約占地十五畝坐落鳳城縣署胡同西頭路北現東邊鎮守使及第七旗佔用(二)同年由正黃旗署買到房二十四間約占地十畝坐落鳳城縣西大街路北現第七旗機關槍連佔用(三)同年由正藍旗署買到房十五間約占地十畝坐落鳳城縣七聖祠西(即係施捨道院之房)現第七旅騎兵連佔用(四)同年由鑲藍旗署買到房二十間約占地十畝坐落鳳城縣禮拜堂後胡同路西現第七旅軍械庫佔用以上各房契因九一八事變遷移他處倉猝間不知何時完全失落除當時呈請鳳城縣署另行補給契紙外將來此房契無論何時發現以及落於何人之手概作無效倘關重要特此聲明

四平街馬龍潭啓

吳長麟堂聘請柏田忠一大律師爲本堂法律顧問

本堂於康德二年七月一日聘請柏田忠一大律師爲常年法律顧問今後凡關於本堂及業主之財產名譽均由法律顧問依法保障或保護之特此聲明

奉天吳長麟堂謹啟

法學士柏田忠一受任吳長麟堂法律顧問啓事

本律師於康德二年七月一日受吳長麟堂業主聘爲長年法律顧問今後凡關于吳長麟堂及該堂業主所有財產名譽本律師均依法負責保障或保護之特此聲明

哈爾濱道裡石頭道街二〇 柏田忠一啟

恭頌昌圖警察隊徐大隊長暨呂中隊長齊中隊長等剿匪敏捷之德政

本縣警察大隊長徐松亭氏武功卓著統馭有方素爲商民仰賴於本月七日縣屬四區雁蛋泡屯忽有海龍全勝股匪佔據匪衆八十餘甫經住定被大隊長率呂中隊長齊中隊長帶士兵兜勦痛擊該大隊長等奮勇直前身先士卒霎時匪即潰逃斃匪一名負傷數名而士卒無一傷亡所獲人票二十餘名騾馬五十餘匹當即發放並無勒索似此警察隊長等堪稱地方福星洵爲我屯救難活佛民等無任感戴登諸報端以誌頌忱

昌圖第四區雁蛋泡屯暨馮家油房公民敬揚

聲明退讓及作廢

逕啓者敝人原認紡紗廠股三股歷年領取紅利茲以欠大有堂債務已將三股完全退讓與大有堂名下所有以清債務惟股票因事變匪亂遺失僅將息摺交出除在鳳城縣公署聲明退讓及轉請更補發外嗣後無論何時發現概作無效特此登報聲明

佟秉文啟

恭頌土岡守備隊長西畑憲兵隊長之德政

查我輯安第三區僻居邊陲山深林密久爲胡匪出沒之淵藪近年來農村破產民生凋敝挺而走險者日漸增多因之到處滋擾商民塗炭日在水深火熱之中幸賴大日本軍土岡守備隊長西畑憲兵隊長率隊駐防外岔溝於酷暑之際不避艱險時常出剿遂致宵小歛跡閭閻粗安且多岔溝鎭滿鮮雜居商業繁盛蒸蒸然日上一日千里若非友軍官兵協力愛護曷克臻此商民等感激之餘無以爲報特此登報以彰功德云

輯安縣外岔溝鎭官商農紳各界等公啓

鳴謝奉天市商會代理公裕安康保險公司賠欵迅速

敬啓者敝號上年在奉天市商會代理之英商公裕安康兩公司保有貨物火險國幣貳萬元不幸於上月罹災當經奉天市商會保險部暨該二公司負責人員公裕安康調查確實按照損失數目十足貼償國幣壹萬陸千五百元整現已如數領出毫無折扣足見商會公裕安康辦事人員盡心竭力及該二公司信用可靠領欵之餘不勝感戴謹刊報端用申謝悃並願爲吾界欲投保火險者介紹焉

敝號 奉天興盛合謹啓

拍賣新式住宅樓房

地點 奉天日站信濃町三番地(馬路灣北正善堂後胡同內路南于宅)地皮係滿人領名
簡章 投標簡章及標單可逕向本行或樓房所在地點索取樓房設有專員領看
投標期間 自本年八月廿日起九月廿日止
開標日期 本年九月廿五日午後二時在本行開標

奉天城內軍署街 奉天商工銀行啟

橫濱正金銀行 奉天支店

資本金 一億圓(全額拂込濟)
一、積立金 一億二千五百八十萬元
營業種目 金、鈔票並國幣勘定諸預金、貸付、割引送金、荷爲替、其他一般銀行業務、
奉天大廣場
代表電話四九一一番
支配人社宅 二三五七番
支配人代理社宅三四〇九番
本支店 橫濱(本店)東京、東京丸ノ內、名古屋、大阪、神戶、門司、長崎(以上日本)
出張所 大連(關東州)新京、哈爾濱、營口(以上滿洲國)北平、天津、青島、上海、漢口、香港、廣東(以上支那)其他世界各國樞要都市

回春秘藥 青春之泉

洪敬民先生鑒

關於我等繼續未結事項本擬早由個人方面進行清理不意事與願違君竟首施欺騙於前繼誣無賴於後濟夜捫心能無悔愧歸雖忍辱屈服但心豈甘現因迫不得已故經委員就商冀希最後之轉圜如君仍乏誠意難免對簿公堂爲君人格地位名譽計即爲予以明白答覆當仍本以往友誼之情感於可能範圍內表示接受

鄙人馬錫九白

招請南滿各埠及奉天本埠營業代理啓事

本公司現爲擴充營業起見特登報招請南滿各埠及奉天本埠章業代理待遇從豐如有殷實商號或久辦保險事業人才願爲上接各處營業代理者請就近與奉天經理處或逕向哈爾濱分公司述洽爲荷

哈爾濱分公司道外南四道街路西二十號
奉天經理處小西關大街路南隆勝店院內
華安水火保險股份有限公司謹啓

多小商場啟事

敬啓者於八月二十一日上午十時開會公議內有不願繼續承租情願將押租之半數作爲損失賠償共餘半數於康德二年十二月日起以後憑原合同及押金收據領取欵項繼續承租者另立合同改正租金此係公議通過恐未週知特此聲明

聲明遺失會單作廢

啓者敝人於去年四月間入萬國儲蓄會儲欵四分之一會單係一二九六二五號因於本年七月間搬家博克圖致將會單遺失除函該會補領新單外所有以前遺失之會單無論何人拾得即行作爲廢紙特此登報鄭重聲明

第一二九六二五號儲戶 王新昌啓

哈爾濱太和賓旅館特別啓事

敬啓者本館爲順應世界潮流起見特將內外各部重新改修概照新式國際旅館設備所有客內外墻壁一律洋漆彈花光線充足空氣流通甬道均舖西洋地氈凡電燈電話電鈴自來水暖汽管西式床帳洋裝便所一切設備優美齊全又兼本館設在繁華街心戲園影院均在邇邇門前即爲電車汽車停車場四通八達交通便利現爲酬達賜顧雅意翼廣招徠起見故將房費一律減低室美價廉招待週密如蒙嘉賓光臨定有賓至如歸之樂

地址北馬路東口正陽街西門臉 太和賓館

運動界注意

開學在即 諸貨備齊
標準的天津 藍球 足球
公認的 排球 網球 棹球
高級的 釘鞋 足球鞋 球拍
多種的運動服裝應有盡有定價克己

奉天鐘樓南路東 本號中街路北 同益成分號 滿電話四二一〇號

設立山海關支局啓事

本報頃爲發展營業及靈通消息起見特於國境山海關設立支局併於秦皇島唐山設立分社茲將支局及分社設立地址經理員姓名分列於次

山海關支局 支局長 焦定遠 社址山海關南[illegible]
秦皇島分社 經理 王惇甫 社址秦皇島朝陽街
唐山分社 經理 周靄東 社址唐山日昇街

再如右者之外其他之各縣市均設本報分社及代派處如有欲爲理者希與山海關支局接洽可也此佈

本報錦熱總支社啟

更改行車時刻

由九月一日起更改本社線行車時刻甚詳細情形請向新近站、各鐵道事務所或鐵道部旅客課詢明可也

昭和十年八月
南滿洲鐵道株式會社

○重要更改如左
一、特別急行亞細亞號(即第十一號及第十二號列車)開始大連哈爾濱間直通運行
二、大連新京間急行哈托(即第十三號及第十四號列車)於大連及新京各站開車時刻、並到大連之時刻
三、奉天濱江間直通運行各等普通客車(即第三十一號及第三十二號列車)
四、大連奉天間運行二、三等不定期列車(即第一〇二一號及第一〇二〇號列車)但該列車因只限有必要時運行欲乘時請豫先向站詢問是盼
○上開各列車之開到時刻如左

列車	行	站	時刻
亞細亞	北行	開大連	九・〇〇
亞細亞	北行	到新京	一七・三〇
亞細亞	北行	開新京	一七・四〇
亞細亞	北行	到哈爾濱	二三・三〇
亞細亞	南行	開哈爾濱	九・〇〇
亞細亞	南行	到新京	一三・五二
亞細亞	南行	開新京	一四・〇〇
亞細亞	南行	到大連	二三・三〇
哈托	北行	開大連	九・三〇
哈托	北行	到奉天	一五・二四
哈托	北行	開奉天	一五・三〇
哈托	北行	到新京	一九・四五
哈托	南行	開新京	九・〇〇
哈托	南行	到奉天	一三・一三
哈托	南行	開奉天	一三・一九
哈托	南行	到大連	一九・一五
第三十一號列車	北行	開奉天	九・〇〇
第三十一號列車	北行	到新京	一五・五〇
第三十一號列車	北行	開新京	一六・〇〇
第三十一號列車	北行	到哈爾濱	二三・〇〇
第三十一號列車	北行	到濱江	二三・三八
第三十二號列車	南行	開濱江	九・一〇
第三十二號列車	南行	開哈爾濱	九・四〇
第三十二號列車	南行	到新京	[illegible]
第三十二號列車	南行	開新京	一六・〇〇
第三十二號列車	南行	到奉天	二二・三〇
第一〇二一號列車	北行	開大連	二一・一〇
第一〇二一號列車	北行	到奉天	七・〇〇
第一〇二〇號列車	南行	開奉天	二一・三〇
第一〇二〇號列車	南行	到大連	七・二五

○八月三十一日及至九月一日由舊時刻變移新時刻之辦法如左
一、八月三十一日十二點三十分由大連開往新京之第十九號列車只限九月一日到新京仍照舊時刻運行
二、八月三十一日二十三點十分由奉天開往新京之第三十七號列車改爲新訂第三十五號列車二十三點開
三、八月三十一日二十點由大連開往新京之急行第十五號列車及二十一點開往新京之第二十一號列車由奉天該日大連開以新訂時刻運行(兩列車開大連時刻仍照前)
四、八月三十一日二十二點由大連開往奉天之第二十五號列車改爲新訂第二十七號列車二十二點開大連
五、八月三十一日二十一點由奉天開往大連之第二十六號列車及該日十六點由新京開往大連之第二十號列車只限次日到大連仍照舊時刻運行
六、八月三十一日二十三點由新京開往大連之急行第十六號列車及二十二點開往大連之第二十二號列車由該日新京開以新訂時刻運行(兩列車開新京時刻仍照前)
七、八月三十一日二十三點由新京開往奉天之第三十八號列車改爲新訂第三十六號列車運行(開新京時刻仍照前)
八、八月三十一日二十三點三十分由安東開往奉天之第三號列車、二十三點二十分開往奉天之急行第七號列車及該日二十三點二十分開往釜山之第八號列車只限九月一日到奉天及安東仍照舊時刻運行

新式簿記招通信學員

人非有專門的學術不易在社會上立足欲學新的專門學術又因維持現在的環境和職務而又不能離身惟有投入本會函授部 學得新式簿記爲最好的一個良機 因爲通信教授第一不拘時間第二不曠正業詳細章程請附郵票四分寫明寄交新京滿洲郵政局私函信箱二號即寄

駐京大連銀行簿記講習會函授部啓

秋季

西洋細絨 各種細毯 線毛呢便 流行的坤 諸樣小帽
帽 應有盡有 登場

奉天中街路南 通電二三四七 潤記專門帽店

聞

哀啓者 國歷八月三十一日爲 先考三七之辰伏乞屆期 光臨指示一切歿存感紉不另訃茲藉報端謹此奉 聞

孤子 張明 瀋 新 奎 徽 訓 泣血稽顙
期服姪 明 文 達 良 毅 泣稽首

新京民政部衛生司 哈爾濱南崗車站街卅號 通信處

看華態度日將考慮
日華政治同盟
蔣日內與廣田晤談

【東京卅日電】廣田外相、迎駐日中國大使蔣作賓之歸任、豫定於一兩日中舉行重要協議、廣田外相在蔣氏歸國前會見、披瀝日本側之眞意、提議在政治的中日提携、蔣大使對此準備應允中國國具体案、有所期待、而國民政府亦因蔣大使之進言、認識對日政策、有積極化之必要、在汪精衛之中日提携論、更加强化之際、日外務省對中國側將提案示俱体案內容、爲決定中日提携之動向者、頗堪注目、廣田外相在蔣大使關於承認滿洲國未言及之時、積極的督促如果中國側對此承認時、則關於停戰協定之政治協定化、及政治的同盟化、亦將確言有考慮之意向、

華中央集權强化
政整會已撤銷
宋哲元任平津衛戍司令

【南京卅日電】國民政府於廿九日正式發表、即日撤廢北平政務整理委員會、同時發表、關於今後華北政務之處理、察哈爾兩省、北平天津兩市之政治治安、及外文事件、由省政府及市政府處理、並無地方性質者、由中央處理之計自民國二十二年五月三日組織之北平政整會、黃郛就任委員長以來、二年三個月、其間黃郛辭去、王克敏就任代理委員長、但仍無實力、爲國府辦事處、對其存在、頗爲疑問、現竟解散、再黃郛、及代理委員長王克敏被免職、王氏已內定繼袁良之後長北平市、

【又二十九日電】國民政府昨日已任命前察哈爾省政府主席兼第二十九軍軍長宋哲元爲平津衛戍司令、又前任平津衛戍司令王樹常、着任軍事參議院副院長、又現任察哈爾委員兼代理主席秦德純、着實任該省主席、聞秦氏所部第二十九軍、將有一部開往平津警備、秦現在平養病、下月初即當赴察就任、至王樹常赴京就任期、現尚未定、

【北平廿八日電】宋哲元秦德純等華北要人、此次連名致電汪蔣、推薦王樹常爲北平市長、

【又二十九日電】王克敏今日晨八時十分、乘平浦車返平王樹常、袁良、均至站歡迎、王下車、與袁等寒暄後、即赴政整會、下午接見俞家驥等、

【天津二十九日電】宋哲元今日對往訪記者談稱、頃接京方私人電詢、知中央命本人担任平津衛戍司令、本人能力有限、難以勝任、就任與否、須請示中央、然後再定、又司令部之組織、是否變更、尚不得知、宋氏語時、形色甚壯、外傳消極說不確、

【北平廿九日電】自停戰協定以來、亘三年間担任華北政治外交之在平政務整理委員會、近將解散、於是華北政治外交重要問題、全移管於中央、避免國內發生紛糾、同時企圖强化中央集核、軍事分會亦將縮、又現在停頓中之華北航空問題、亦將直接與中央交通部進行交涉、又灤州事件、判明無因私怨之兇行、在津日總領事館、向華外交部發出警告、並向北寧鐵路局提出要求又一方關於今後將抬頭之經濟合作問題、將使廿八日舉行發起人會之華北經濟協會担任、然此會亦不過爲利害相反之資本家實業家之集合、能否具有成立合作之積極的力量、殊屬疑問、反之奉中央指令、担任清新姿勢、再度登台之汪兆銘阻害合作、亦未可知、於是以政策、須加具体檢討、在華北

華中黨部常會議

【南京二十九日電】中央黨部于今晨八時舉行第一八六次常務會議、由居正主席、決議如下、一、丁委員維汾爲楊天驥案引咎自劾、請罷免副院長案、決議慰留、二、關于水災救濟辦法、(一)先發行公債、其數目及辦法交財部密議、(二)扣薪俸辦法交政治會議密議、

華對我態度漸改
令用『滿洲國』字樣
禁止復用『僞國』等字

【北平廿九日電】國民党宣傳部、近來對華北中國通信新聞社、已發出密令、嚴禁從來所使用之『僞國』文字、務明記『滿洲國』、將從來所嚴禁之滿洲國文字解禁者、觀測雖未至承認滿洲國、然已覺悟有認識滿洲國必要之態度、

板垣離日返任

【東京卅日電】僞出席軍司令官師團長會議、會東上官之關東軍參謀副長板垣少將、於三十日午前十一時半、乘羽田飛行場發之旅客機、已就舊任之途、

藍衣社員二百名
潛入華北
妨害建設明朗華北

【上海廿八日電】因華北事件已告解決、國民黨部憲兵第三團藍衣社等攪亂滿日份子、由華北撤退南下、然據確息、最近藍衣社員王大仲、率社員二百人、由南京出發、與軍事分會第一處特務班、顧永基聯絡、明顯地帶有妨害建設華北之任務、於極秘密裡潛赴華北云、

汪接見程天放

【南京二十九日電】汪兆銘于今晨出席中央常會後、赴鐵部一號官舍休息、十時接見駐德大使程天放、十一時接見駐法大使顧維鈞、詳詢一切、

日埃商約交涉 日代表決定

【東京廿九日電】定十月在開羅舉行日埃通商交涉之帝國側代表、於廿九日之閣議決定如左、

特命全權公使　笠間杲雄
總領事　天城篤治

爲在開羅開日本國及埃及間之通商商議、被任命爲帝國代表委員、

滿蘇國境委會
年內可設置
日方將月杪提出具体案

【東京三十日電】十七日之廣田、猶列內夫會議、關於蘇聯側提示之滿蘇國境共同委員會試案、外務省與陸軍及滿洲國之兩當局、採取連絡、正研究中、而對蘇側案、有相當不滿之點、故決定提案、與此爲別個之獨自試案之方針、關於

蔣介石在蓉
被劉監禁說

【上海二十日電】據當地某方消息、蔣介石廿九日在成都劉湘軍監禁、因之南京目下甚呈混亂狀態、

比皇后薨逝
皇帝親開汽車撞樹

【比塞爾(瑞士)廿九日電】比利時皇帝萊歐泡爾陛下、於廿九日偕同亞斯特靈德皇后、親自操縱汽車、在開駛中、觸於樹木、皇后陛下當場殞命、皇帝陛下亦負微傷、但其原因因皇后陛下喪失其操縱之自由、於汽車向湖水方面急廻轉之間故激撞於湖畔之樹木、亞斯特靈德皇后、不幸因轉灣甚猛、致拋棄於車外、頭觸於木、遂即觸死、此時司機員、乘坐汽車之後部、未負微傷、

關於第三國際大會
日將提抗議

【東京卅日電】日本帝國政府當局、對於在莫斯科所開之第七次第三國際大會攻擊日本之言動、以大田駐蘇大使之現地報告爲中心、曾行愼重檢討、但根據日蘇基本條約第五條之精神、此種言動、判明不僅爲背信行爲之事實、且於公然席上、誹謗修交國之內政、將此向國內撥關報公表之態度、斷定極爲遺憾之事實、廣田外相決於最近訓令大田大使、對蘇聯政府、發出嚴重警告、

蘇伊訂商約 並兩國間通車

【德黑蘭廿九日電】伊蘭政府、(波斯)此次與蘇聯政府間新締通商條約、且於兩國間決定開駛直通列車、卡賽秘外相、廿八日在首都德黑蘭、與蘇聯大使基爾尼之間、將新通商條約簽字完了、

處理意阿爭案
理事會期臨邇
英法見解懸殊

英國

到底强硬
反對國聯開除阿國

【倫敦廿八日電】英國政府、基於前者緊急閣議之決定、將與法國政府確保共同戰綫、乃通告駐劄巴黎大使克拉克氏、迭次折衝、惟法國政府在二十八日之國務會議、廟議決定拒絕國聯規約之嚴格的解釋、結果、兩國政府方針、於茲已顯明地表示大相逕庭、英國政府對於『祇將阿比西尼亞戰爭、看做遠征殖民地工作』一節、未易同意、兼信英國臨於理事會、大體方針如次、

一、英法兩國代表、在巴黎會商、基於一九〇六年十二月之條約、達成和協試案、已要請英首相考慮、誰知莫索里尼首相竟拒絕右項試案、然而英國政府再三思維、右項試案、是值得充分考慮、故艾登代表在理事會上、當提示右試案、要求理事會檢討、

二、右試案所提示意大利政府之權益、英國政府不外表示僅可容認之權限、倘英首相再拒絕右項試案、英國爲擁護國聯規條起見、誓必講求機宜之措置、

三、英國政府絕對不同意將阿比西尼亞國開除於國際聯盟之外、

國聯理事會亦恐怕意大利政府脫退、故如英國政府所提倡之斷行制裁案、或如法國政府所主張的遠征殖民地之名目、抱定不聞不問主義、頗饒極深之興味、最後決定、端賴理事會前後、英法兩國政府折衝之過程如何、然後始可判定、

法國

援用制裁規定
絕對反對

【巴黎廿八日電】法國政府、廿八日午前、在魯布蘭大總統主席之下、開法國國務會議、以審議臨國聯理事會之對策、席上討論之結果、如左、

一、徵諸意阿兩國主張、兩國間戰端之開始、殆難避免、然而拉法爾首相、儘於可能和平解決之餘地下、基於自由裁量、以講求一切機宜之處置、

二、若戰爭已不能避免、拉法爾首相期阻止戰爭之擴大、企圖打破國聯機構之殘局、必努力爲之保存、

三、法國政府、自然仍謀擁護國聯規約、絕對反對援用制裁規定、

四、拉法爾首相、認爲此次阿比西尼亞戰爭、係遠征殖民地、主張不適用國聯規約、並要請理事會中各國代表之支持、

意國

絕對不能停止
軍事行動
決行戰時經濟管理

【蘇查阿諾廿八日電】意大利政府、於廿八日午後的重大閣議席上、決定事項、確期如左、

一、意大利政府不能停止阿非利加大陸之軍事行動、決意遂行意國之既定方針、

二、共他歐洲各國政府、對於意國在阿非利加大陸之軍事行動、或出制裁行動及其他各種妨害工作、然意大利政府斷然打破此等制裁之障碍、遂行既定方針、

三、但於九月四日之國聯理事會、意國派遣阿羅錫男爵出席、基於具体的指令、以闡明意大利政府之立場、說服各國代表、使其承認意國之主張、

四、在意國從事阿非利加軍事行動之際、亦細心注意到歐洲之安全保障、尤其爲擁護歐洲本國之權益、更講求一切必要之措置、

五、關於對阿比西尼亞國實現所期望目的之際、不惜尊重英國政府之既得權益、

【又電】意大利政府於廿八日國務會議之結果、斷行戰時經濟管理、徵發一切國外信用外國証券等、且決定民間公司之分配、亦限定年利六分、但過去三年間、當該公司分配率超越年利六分之場合、於此、乃基於三年之平均率、不能使其分配在六分以上、又政府公債、亦附課一成特別稅、

【又電】本日內閣會議散會後、發表公報、聲稱意政府現已決定對阿比西尼亞之堅決態度、將以備忘錄送交國聯行政院、明其最後意志、並請各國勿予制裁、

如何改善
中日關係
【上】……蔣介石……
日雜誌『經濟往來』所載

一、

中國的現狀、有、都對內的、和對外的無論在重大困難橫在前面、對外的困難、在打開中國與外國間的梗塞、對內的困難便是全國的和平統一問題、中國有如此內憂外患的存在、也是在國家進行的途上所不可避免的、我們的重大任務、便在這兩面困難的如何打開與克服、

對外困難的重大、便是中日關係尚在糾紛而不恢復常道、歐美列强在中國的勢力、在政治上、在經濟上、或在軍事上有憂慮其尚在增大中者、可是在事實上、歐美列强特權的勢力、近來已漸次消滅、正過着稀有的經濟困難的中國、切望先進列强的援助和協力、和歐美列强提携、並不一定就能够把中日的提携排斥掉、同時爲謀中日的提携、也不一定能够使中國和歐美列强的提携陷於不可能、無論如何謀爲東亞的和平、即使遇着多少障碍、也得將其突破而斷乎努力於中日兩國的提携、

對內所以需要和平統一、不用說是在合全國的力量以打開國難、爲打開國難、自然不能不具備與世界最强國同等的國力、所以我們爲涵養國力、便不能不專心致志於國防的充實和文化的發達把分散的力量綜合統一起來、便是和平統一的要道、

自九一八事變以來、國民均持着共赴國難的決心、凡是破壞和平統一的人、沒有不被打倒的、像閩變只經一個月、便平定了、由此看來、若說中央無統一的能力、是不通的、又像江西赤匪的討伐、現在已經完畢、在各地方、固然還有若干的殘匪、可是也漸次歸於肅清、中國已經統一了、中國的內戰時代已經終結了、這是可以斷言的、

二、

中日兩國間懸案極多、然而中日關係的最大障碍、是滿洲問題、日本的大陸政策、在滿洲的支配、而中國則有保持領土的必要、於是中日關係便發成現在的難局、滿洲問題如不能得圓滿的解決、中日關係、是無改善可能的、

謀打開困難的中日關係這種事、曾經露出過曙光、爲謀中國的復興、爲謀東亞的和平、只要我的力量辦得到的、必然力於此方針的實行、這種決意已經表明過了、誰料到中間又有華北事件等不幸問題的發生、以致尙未能趣赴可視爲眞正中日關係的恢復和親善的情勢、爲兩國計、這是多麼可爲遺憾的事呢、

林陸相訪岡田首相
將引咎辭職
時期大体在九月中旬歟

【東京卅日電】林陸相於廿九日定例閣議前、與岡田首相會見、約亘一小時會議、林陸相於該會見之際、將此次永田中將遭難不詳事件之部內情勢今後之情勢、師團長會議之結果等、詳細報告後、並據將肅軍工作告一段落、引咎辭職之重大決意、坦然內示、決行辭職之時期、恐意外甚早、於師團長會議之陸相訓示、傳達於全軍對於其結果之報告、大體達到之時、觀測於來月中旬間或其以前能正式表明辭意、

【又電】岡田首相卅日午前十時半、乘自動車伺候葉山御邸、拜謁天皇陛下奏上一般政務、奉答種種下問退去、當林陸相之引咎辭職、爲時期問題之際、岡田首相待候葉山御邸頗堪重視、

日外省任命

【東京廿八日電】陸美州局第二課長坂山龍起就任台灣總督府外事課長、後任決定起用廈門領事塚本毅、于廿八日表表如次、

領事　塚本毅　任外務書記官、令在美州局勤務、

外務書記生　藤井啓二　任副領事、令在濟南總領事館博山出張所勤務、

領事(奉天)　柳井雅生　令在青島勤務、兼濟南、

領事(天津)　小泉敏次　令在奉天勤務、兼鄭家屯營口錦州赤峰及承德、

領事(青島)　村上成幸　令在天津勤務、兼攝芝罘及張家口、

領事　久我成美　令在門玻薩勤務、令在臨時從事外務省事務、

石河劫車案
日總領提出要求

【天津廿八日電】國際列車在石河被襲、朝鮮人死亡二名、危篤三名、重傷五名、輕傷十九名、共計死傷者二十九名、本日午後五時、川越天津總領事、對責任者之北寧鐵路局長殷同、關於北寧鐵路警備不充足之責任、嚴重抗議、手交要求條項、計有五項、大体如左、

一、殷同爲責任者、宜表示陳謝之意、

二、搜查犯人逮捕之、務須嚴重處罰、

三、今後鐵路沿線警備、宜取充分處置、提示保證不再惹起、

四、對於死亡者、須發相給當之弔慰金、對於負傷者、亦須與以賠償損害及慰問金、

五、其被掠奪之金品、於可能之迅速返還之、倘若不能時、應賠償與此相當之損害、

聞川越總領事、向南震亦送交此項公文、

國府航空顧問 洛氏返意

【東京廿八日電】據確息、南京政府航空顧問洛基意少將奉莫索里尼訓令歸國、後任已決定爲駐美意本使斯加爾克大佐、斯大佐現駕駛蔣飛機抵華中、

對於意撲之宣明
英決道義的追訴
國際輿論懲破壞和平者

【倫敦廿九日電】幕索里尼總理、於廿八日國務會議之席、向中外宣明排除一切之障礙、斷然起征討阿比西尼亞帝國之師、英國政府對於此聲明、堅持全世界輿論之總動員對破壞國際和平之莫索里尼總理、取道義的追訴方針、英國代表艾頓不管部大臣、根據該方針在將來之國聯理事會、爲使各國政府之支持、傾注全力從事一方在英國政府、使美國政府、援用克非戰條約、而與締約各國政府相協力、期待對意大利政府出以問題行動、

中日航空交涉
將再續開

【南京廿八日電】北平政務整理委員會代理委員長王克敏今晨離寧北上、先後亘三次與汪精衛晤商結果、關於現呈停頓狀態之華北日華航空協定、似已奉重要指令、將俟王氏返平後、該問題將再度開始交涉、

日鐵次易人 植口辭職藏園繼任

【東京廿八日電】鐵道務次官、口典常、辭職已准、後任已決定爲藏園三四郎、按政友會方針、將被開除黨籍、

阪神地方 亦遭風災

【大阪廿九日電】四國九州一帶猛烈之颱風、暫停止於日向灘洋面、惟廿九日晨、進路又轉向東北、午前六時、遂在神戶市北方上陸、風速實達三十三米、雨量每小時三四五耗實一驚人之記錄、阪神一帶、因此而遭浸水山崩等之悲慘事件、層出不窮、其後、颱風勢力範圍、漸次縮小、向東北方進行、午前十一時、已達若狹灣、而阪神天候、亦漸次恢復大阪市內招牌等、多數被風吹失、又大阪市內浸水家屋、達一萬四千一百九十八戶、神戶市內浸水家屋、達一萬戶之多

駐日英使訪重光
探聽軍縮意嚮

【東京二十九日電】英國大使克萊布、二十九日午前十一時半、在外務省訪問重光次官、重行探聽對海軍軍縮會議日本政府之意向、而重光次官對此關於前十四日由駐英藤井代理大使、向英國政府當局提出之日本側對軍縮會議之覺書內容、詳細說明、闡明日本政府之態度如次、

日本帝國政府、希望早日召開海軍本會議、達成世界海軍新協定、而爲此始終希望實現各國共通最大限度之決定關於貴國政府對軍縮之自主的建艦計畫宣言案、並自主的制限案、依然堅持日本側所主張之共通最大限度之實現爲條件、爲適當考慮之根本方針、以求英國大使之諒解、又大使關於來月六日來朝之李滋羅斯經濟使節之使命、加以說明、爲調查報告完了、期待日本政府之援助協力、關於李滋羅斯之日程其他、遂行種種懇談、最後關於對意阿紛爭、英國政府和協態度之綱要、試行說明會談二小時餘辭去、

華政院審查會議

【南京二十九日電】行政院今晨十時召開審查會、財政外交各部均出席、聞爲審查海軍機師、須派員在站或隨車執行職務、審查結果、對原案略加修正、然後由財部令飭關務署、擬將縮減關稅、

人體看做一個化學工廠

榮養乃爲經營工業之資金
酵素乃爲司機之各門專手

吾人維持健康、必須吸養氣(酸素)、呼炭氣、而淨化血液、一面攝取食物、化爲榮養物、供給於身体、此項種々工作、究竟非仰賴化學的作用不可、以人体視做爲一個複雜之化學工廠、亦無不可、人体既以工廠譬喩之、則生疾病時乃與機械發生故障之工廠一般、陷於工程不得圓滑之狀態耳、又身体之衰弱、乃與因有上項事由、遂陷經營困難之工廠一般、無力活動之狀態也、爲挽救如此之疲憊狀態、非先講求工廠甦生方法即治療法不可、惟人体內之器官、不能如普通機械**隨意修繕或交換**、縱不無外科手術、亦不免有一定之限界、是以世人提起治療即聯想藥餌之功効、藥物療法因而盛行、惟藥物之中能直達病根之特効藥、寥々無幾、故慢性諸病之調理、殊不容易、因而或趨迷信、或陷自暴自棄、自行閉鎖工廠之門戶、即提早死期、此項之人世間頗多、殊堪可憐、爲挽救工廠於經營困難之中、莫過於講求資金之接濟、人体內化學工廠之資金、乃以榮養物爲主、故對於經營困難之工廠、即已陷衰弱中之身体、最有効力之挽救或豫防方法、乃多給榮養分是也、縱擁潤澤之資金、如**工廠缺乏職工員**、則無濟於事、成績仍不能暢也、

酵素乃爲人体工廠之工人職員、此物係由生物体細胞原形質生成之微妙物質、而存在於細胞內、或爲分泌於細胞外、始終參與生物所有之化學作用、即服務於分解、合成、酸化、醱酵等諸工作、裨益於身体之健康、身体內如缺乏酵素、則與工人不足之工廠一般、身体之諸機能、便起支障、成爲疾病、陷於衰弱、終而死亡、反之廠內人員充足則可減事故之發生、機械之損傷可以隨時修復、結果一切作業順利進行、故對於体內諸機械、隨時派遣別動隊之酵素從事應有之工作、尤爲當務之急、且

最適切之手段

爲此目的利用而能發揮最合理的作用者爲何、如近年在治療界爲驚人活躍中之「若素」是也、蓋此劑之主成分、名爲撒喀羅米西斯菌之一種微生物、包含人体不可少之十數種活性酵素、即網羅身体工廠之各部門專家、此外又含脂肪蛋白質、阿米諾酸、維他命、克利可根、鐵、鈣及其他榮養素即豐富之工廠資金、加以此等成分皆呈極易吸收之呵羅伊得(膠漿)狀、故與工廠接濟現欵一般、一受即可使用、化學製劑、雖能和緩症狀、然對於慢性諸症、不啻杯水車薪、無濟於事、又單一榮養劑或普通之消化劑不過能供一部分之資金、派遣一部門之專家而已、「若素」不然、因有上述之綜合作用、故當作工廠創辦伊始的乳幼兒之補品、或作設備不完全的虛弱体質之改善用、又經多年苦惱之胃腸病肺結核等慢性衰弱病的根治藥、均有最合理的偉大之効力、

不顧腸胃能力之榮養法終歸無効
…胃腸病治療之要訣

『有』一貧苦人某甲一日訪問一擅於致富之某乙、請授致富秘訣、某乙當即借給一個吊桶及一個無底之水桶、命以滿水於桶、某甲不知何用、如命吊水倒於水桶、如此幾十次手腰皆疲如綿、但窺桶內不留一滴、即生悲觀、跑至某乙、告以此狀、某乙乃換給有底水桶與無底吊桶、而命盛水至溢、某甲雖以爲仍屬無理之命、然遵師命竭力汲水、可惜吊桶本無底不便汲水、然附桶之水成滴入桶、一吊得數滴反復如此、水遂滿於水桶、此時某乙顧甲而云、致富之道其爲如斯、此時某乙所欲傳授、即爲致富專在節儉、如不節儉雖爲如何勤勞、無濟於事之旨、人体之

『榮』養亦同然、雖蛋白質、含水炭素、脂肪等各成分之配合、如何得當、又雖維他命、無機塩類如何充足、然如腸胃不健、消化吸收不充分則猶如無底桶內倒水一般、榮養必陷不良、腸胃之疾病人々常患亦多輕視、初不調理、至沈重始覺焦灼、如水桶一般之胃腸已經腐有孔、雖施普通對症療法亦祗能一時的

『修』繕而已、結果移時又破、乍補乍破忙於修覆、此時種々疾病乘隙而入、致終身不可脫離病籍、無底水桶樣胃腸病之根治法、乃以酵素療法爲最合理、而以「若素」之服用、爲最代表的酵素療法、蓋「若素」係培養黑菲菌內

『最』富醫藥價値之一種名爲撒喀羅米西斯菌用專賣特許方法、攝取其全体成分、而製成之藥劑、故菌体成分之地阿斯答哉、莫爾答哉、酪克答哉、理把哉、烏列阿哉、及百布頓等十數種活性酵素、以及能促進新陳代謝之英蘇列因、能催增白血球之奴克靈、能和緩体內毒素之奇斯精、腦神經榮養素之燐與萊奇精及其他諸多榮養素、凡保全身体健康上不可少之成分網羅於一劑之中、故如服用本劑胃腸加答兒、胃弱胃酸過多症胃潰瘍、胃擴張、便秘等凡有急慢性胃腸病、因而增進食慾、加旺消化、腸胃之障碍從根本一掃、全身之榮養大見改善、身体抵抗力非常增大、結果雖肺結核病、肋膜炎等慢性衰弱病亦可輕快而趨痊癒

藥劑選定方法

「若素」特以一月份一瓶金票一圓六十錢、即每日不過需數分錢之低廉藥價、由日本東京芝公園大門際「榮養與育兒之會」(振替東京一七〇〇番)、頒布於各國、華滿各埠著名藥房皆有出售、…(記者附識)惟據榮養與育兒之會當局聲明、最近有『ヘーフエ』『酵母』『イースト』等類似名目、近似裝璜之藥劑繁多、且聞藥房之中、有稱此類効力與「若素」無異推奬於主顧者、雖然「若素」絕無代用藥、蓋本劑係由數百種黑菲菌中選用最富醫藥價値之一種、經特殊完美之設備、依專賣特許之方法製成、其藥効有獨到之特徵、不言可知、則雖有市井所謂類似藥、爲如何之宣傳、亦不値識者一噱也、惟希一般主顧諸位不爲此輩所欺則幸甚云

胃下垂症竟癒好矣

(新京)黃芝元

鄙人現年廿歲、身素康健不知病字、但自去年畢業服務社會以來、終朝依机運動不足、食思殆無、日益衰弱、又易疲勞、辦事不靈(中畧)就醫診視、即云胃下垂症、據其說明胃袋垂下、故食物難化、久滯而腐因而各症發生云々(中畧)一日報上見有關胃腸病之記事、此與吾病有關、細々閱讀、即知「若素」爲治胃病頗有効力、即購一瓶開始服用、經過數日、漸覺飢餓、飲食自進、亦無積滯大便亦通順精神舒暢近時繁忙、終日辦公亦不疲勞似已恢復舊日健康(後畧)

哈佛司「振動不感錶」

樣式新奇　機械堅固　走時準確　定價低廉

合名無限公司 森洋行

本行　奉天春日町八番地　電話日長二〇三一、三七二一番
分行　大連連鎖商店街銀座通　電話長四一三一、四一三一
分行　新京中央通四八番地　電話長三八七三番
分行　哈爾濱地段街一〇八號　電話六五六〇
出張所　遼陽幸町六番地　電話一〇九番

認明商標以防假冒

前北京內務部立案北平實業廳註册
國民政府全國註册局註册中央衛生試驗所化驗
國民政府實業部註册國民政府內務部立案化驗

上海韓奇逢大醫士黑鷄白鳳丸

黑鷄白鳳丸主治功效經血不調、赶前錯後、行經腹痛、腰腿筋骨發燒、心忙心跳、久不生育、子宮寒冷、四肢無力者、胸膈疼痛、或久患小產、白帶過多、頭迷者、經血不正或鬱悶、飲食少進、腹內有塊病者、夜不安眠、睡多惡夢者、行經血色不正、紫黑成塊及淡紅者、氣虛虧血咳嗽痰喘時愈時犯者、因生氣或房事所傷以致崩漏者或午後發燒者、如同邪病、凡患經血各病症、均宜服之、購買時切記

韓奇逢黑鷄白鳳丸

價値……上海韓奇逢大醫士之黑鷄白鳳丸、行銷全國遠近馳名、到處歡迎有口皆碑功效偉大非一般普通婦女的藥所可比

特長……黑鷄白鳳丸、是上海韓奇逢大醫士用化學配製成藥粒小而效大、外掛糖衣容易吞服、不像密丸子腐敗藥、故而特長

區別……烏鷄白鳳丸是普通的局方、黑鷄白鳳丸是上海韓奇逢大醫士所發明、他人不得做造其眞正的上海韓奇逢大醫士黑鷄白鳳丸是長方黑匾盒前面有黑鷄白鳳丸之商標、並中央衛生試驗所化驗韓奇逢藥房有限公司字樣後面有韓奇逢之像

▲購買黑鷄白鳳丸者萬分注意

託人代買或通函購買、要緊記準上海韓奇逢藥房有限公司景行韓奇逢大醫士配製、是萬無一錯的、否則就是冒牌假藥不但服之無效反有性命關係也、注意定價每盒國幣五元每打五十元外埠函購直接向就近各分公司函購可也

總發行上海英租界芝罘路五十七號韓奇逢藥房有限公司

滿洲分行
奉天南市場電影院路北遼東旅館西鄰韓奇逢藥房有限公司
新京商埠四馬路韓奇逢藥房有限公司
營口永市街一百二十號韓奇逢藥房有限公司
安東中富街弟兄藥房內韓奇逢藥房有限公司
哈爾濱道外純化街八十七號歐亞大藥房內
韓奇逢藥房有限公司　大連市西崗平和街四十八番
韓奇逢藥房有限公司

奉天分行遷移聲明
敬啓者敝公司奉天分行現已遷移奉天商埠地南市場東安電影院路北警察署西邊遼東旅館西隔壁白樓房即是韓奇逢莉房有限公司

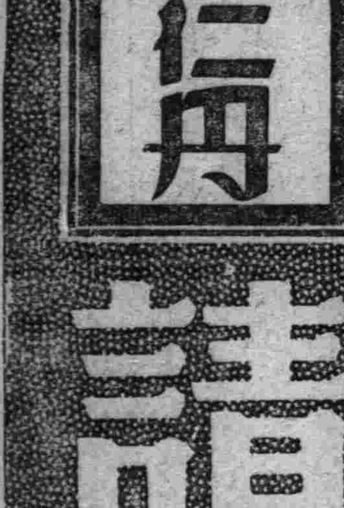

請用仁丹防惡疫

婦科良藥　婀閥好萌

男性之所以爲男性、是在乎睪丸、女性之所以爲女性、是在乎卵巢、而卵巢之於女性、其所以有如是重要關係者、乃因卵巢中具有女性懷春刺戟素所致。詳言之、即卵巢未成熟的幼女、因其懷春刺戟素尙未發生、女性的特徵、也不甚顯著、但一經卵巢成熟、懷春刺戟素發生以後、則女性的特徵、如月經的來潮、乳腺的發達、也如影之隨形而俱見。是以女性懷春刺戟素者、乃造成女性・保持女性的唯一根本要素。而所謂婦科良藥婀閥好萌者、即以女性懷春刺戟素爲成分的製劑、其有効於左列各症、良有以也。

月經障碍　無月經、月經痛、月經不順、月經過多、月經不正、腰部陰寒、四肢厥冷、以及其他因卵巢機能不全而起諸種疾病、乃女性懷春刺戟素缺乏之所致。本劑婀閥好萌、因能補其不足、有神妙的治療效果。

頭痛耳鳴　女性到了四十五歲左右、因卵巢機能的衰退、每有頭痛・耳鳴・眩暈・失眠・頭重・逆上・下腹疼痛・不正之出血諸種症狀、此時能以婀閥好萌調節卵巢機能、諸症可以立消。

妊娠惡阻　妊娠中的惡心・嘔吐・食慾不振・全身倦怠等症狀、乃因妊娠中的妊娠毒素而起、婀閥好萌因能中和妊娠毒素、確有治療効果。

乳汁不足　婀閥好萌能促進乳腺的發達與乳汁的分泌、凡如產後乳汁不足或缺乏之時、以本劑治療之、不拘注射內服均可達到豫期効果。

流產早產　因卵巢刺戟素的缺乏、以致妊娠子宮收縮時、也足以釀成流產、故如凡遇子宮出血及陣痛等流產前兆時、以本劑及早治療之、有制止流產之効。

【包裝】注射劑(水溶一〇〇單位)一西西五管　一西西一〇管　片劑(一〇〇單位)二〇片　五〇片

(各大藥房均有經售)

總發行所　武田長兵衛商店股份有限公司　日本大阪道修町
奉天出張所　奉天松島町二十番地

33-69(0)

寫眞・銅・凸版
技術精巧　價格低廉
大連市三葉町二〇　岩谷寫眞製版所

來沙而與生產

孕婦分娩之時。所有用具。須先行消毒。庶幾病菌不能妨害母子生命。世界各大醫院醫師及產科醫師。皆知其重要性。是以床褥及一切用具等均於溶有德國老牌「來沙而」之水中浸過。醫師兩手亦必按法洗清。德國老牌「來沙而」消毒藥水之原料高貴。始終如一。祇用數滴。即成一有效之消毒劑。確能殺菌免病。故精明之人。爲安全起見。必用德國老牌「來沙而」。而不肯接受其他類似之劣貨。蓋惟德國老牌「來沙而」爲可靠。有效而經濟也。眞正德國老牌「來沙而」。必裝琥珀色瓶。黃色貼頭上印著名商標「來沙而」字樣。

大連總經理　乾卯商店　山縣通六七

(C3)

來沙而　消毒藥水

京濱改軌稀世工程
今晨功始一簣
連濱通車即于明日實現

鐵路史上堪稱空前之京濱改軌大工程、八月二十三日開始準備工程以後、一切工作順利進行、已于三十日午前中、準備完全終結、從事員工二千三百名、靜待今三十一日午前五時、即將全綫二百四十基羅之鐵軌、一齊開始移置工作、僅需二小時、即于九時改軌完畢、九時十分、由京哈兩站同時開駛試驗列車、此兩列車、當于十二時許、在陶賴昭站相遇、故宇佐美鐵路總局長、已于卅日午後、蒞止該站、俟此列車相遇、特致祝詞、並由新京電台、將一切情形、廣播全國、萬目睽睽之亞細亞號、直接由連至哈、即于九月一日見諸實行矣、

松花江上盛極一時
大典 觀艦式順序
江防艦隊司令部正式發表

江防艦隊司令部、現將大典觀艦式之順序、發表如下、

式典於九月上旬、在松花江上、以江防艦隊全部舉行之、當日之御艦、爲最新銳艦定邊、供奉艇爲濟民恩民二艦、當日泊於式塲之軍艦、在江上列二縱列陣、皇帝受軍政部大臣大典觀艦式指揮官之奉迎、對海軍儀仗隊一大隊、賜以親閱、駕至棧橋、即登御艦、御艦即舉行皇禮砲中、駕由棧橋赴式塲、當御艦拔錨之際、軍政部大臣至前艦橋、奏請陪觀各員、伺候於甲板、及軍樂隊於中部甲板、舉行奉迎式在軍樂隊吹奏國歌中、皇帝陛下在大觀艦式指揮官之先導、軍政部大臣扈從之下、步行至前艦橋、參列艦艇之乘員、各立於所定之位置、各艦儆旗艦舉行皇禮砲、在親閱中、大典觀艦式指揮官在玉座之側、當御艦下江之際、第一列遡江之際、第二列艦、艇長之官民及共他奏上必要之事項、參列艦隊當御艦通過之際、遂次舉行所定之敬禮、於是親閱告終、軍政部大臣至御前、奏請入玉座所、御艦及供奉艇投錨於預定之位置、陪觀者赴賜饌塲、指揮官集合於御艦、此時軍政部大臣至後甲板式塲、奏請駕出、陛下在大典觀艦式指揮官之先導、隨軍政部大臣、在軍樂隊吹奏國歌中駕臨、賜以優渥之勅語、完畢入玉座處、其次宮內府大臣奏請駕臨賜饌塲、陛下在大典觀艦式指揮官先導、赴御艇之賜饌塲、受各員之奉迎、及軍樂隊之國歌吹奏中、登賜饌塲玉座對江防艦隊高等官及陪觀者賜饌、完畢後、宮內府大臣奏請還駕同時、受各員之奉送、退出賜饌塲、登御艇、在御艦及參列艦艇之皇禮砲聲中、赴棧橋、到棧橋之陛下、受軍政部大臣及大典觀艦式指揮官之奉送、及儀仗隊之敬禮、由大典觀艦式指揮官先導、登汽車、歸還行宮、

瀋陽警察廳 飭查勞働者

瀋陽警察廳、查春間時、由中國入滿勞動界人最多、藉資工作謀生、秋期仍有回返者、共有無別項舉行、例須切實考查、特行通知各警署、及各分所長警、搜查隊等、嚴爲偵查、倘有行動不良者、即將拘捕、詳細訊問、以防生事、而重保安云、

防空演習中 藉端詐財
滿日各一人假冒片山秘書

奉天市商會、特通知各商、略云、近聞本市有日滿各一人、假本會秘書片山滿城名義、潛赴各商號、聲言防空防護團辦公經費、應由各商補助等情、如果屬實、殊堪詫異、此種行爲、非但本會片山秘書毫不知情、即本會亦斷無此舉、藉端詐財、殊堪痛恨、倘再遇有此事發生者、無論大小商號、應即將該徒抓獲、一面報告就近警所、一面報告本會、以便根究、依法懲辦、本會員差、外出辦公、配有正式記章、又以後關於各項攤派、非有本會通知、不能繳納、除分行外、合亟通知各商號、一體知照、各注意、勿受欺騙云云、

省署催各縣 呈送併村表

奉天省公署、爲明瞭各縣併村、曾于八月十七日、以第五二八號、訓令各縣、將併村數、限七日內填送來署、茲查業已多日、各縣遵令呈送者固有、而迄未呈之縣份頗多、特于昨催令各縣、速行填送、不得再行延誤爲要云、

防空工作 迫入九月 頓呈活潑

奉天防空演習防護團之訓練、漸呈緊迫、現撫順方面之市民防護團、亦完了各種準備、日人方面、已由婦人會、國防在街頭放賣防空胸章、其他市商會商工會議所主辦之防空店頭裝飾等、日滿人側一律期防空思想之宣傳、九月一日以後、均與民間方面活動、防空演習、愈呈熱烈、茲九月中防空演習之主要者如左、

非常警報傳達、整理交通、救助防火、該演習依非常警報開始警報傳達、且想定火災、實施防火班之動作、整理交通、救助人命等作業、

▲區分團教育

避難民之誘導、避難所管理等、實施防火防毒演習、第一第三區防護團亦應援之、

各區綜合演習

第一、第二第三各區防護團甚於八月訓練之經過、九月七日午後二時實施特殊防護團綜合演習、特第三區防護團、自九月一日至七日、實施重要教育、如左、

▲分團合同教育

燈火管制之豫行

九月十日、與防護團綜合訓練、豫行實施警報及燈火管制、實施範圍、限定奉天全市

△防護團之綜合訓練、（自午後四時卅分至六時卅分）

△警報及燈火管制、（自午後七時至午後九時）、

該演習之統監爲聯合防護團

第一次見學演習

九月十八日午前十時、在渾河河畔、實施第一次防空演習本演習之目的、先防空演習實施、在空中戰鬪、及對地下攻擊之見學、俾對飛行隊信賴、共演習課目如左、

一、戰鬪機對爆擊機空中戰鬪、

二投下爆彈、

三、戰鬪機對戰鬪機空中戰鬪、本演習參加之部隊如左、

甲軍戰鬪機十二架、

乙軍爆擊機十二架、偵察機六機、野戰航空廠輕爆機三機、

該演習在渾河設置模擬建物、又於渾河上空演空中戰鬪、使用彈藥實包三千發、爆彈爲十五瓩、四十五發、

第二次見學演習

本演習、九月二十四日、自午後二時、約一時間實施、在國際運動塲演習、見學課目、爲左記各項、

一、高射砲隊之用法、

二、高射砲射擊之要領、

三、照空隊之操作、

四、軍機戰鬪之實際、

參加部隊、高射砲一隊、高射機關槍四架、照空隊、飛行機、戰鬪機三、彈藥高射砲三十二發、高射機關槍六百發、爲奉天稀有之演習、

防空演習

自九月二十六日、至九月二十八日、實施綜合大演習、在奉天、撫順、蘇家屯、管下十一縣悉參加、爲奉天稀有之防空演習、至二十九日實施閱兵分列式、

松岡總裁過奉
官民迎送頗極其盛

新任滿鐵總裁松岡洋右氏、二十九日抵連、即日赴社視事、三十日午前九時、乘亞細亞號列車、離連北上、午後一時五十分許過奉、即晚到京、向各方面盡其就任寒暄、是日奉站多有滿日官民迎送、一時頗極其盛、

難民團攀轅呼籲
葆省長躍下入內
市署停辦粥廠之餘波

奉天市政公署以及慈善團体對於救濟貧民之粥廠、據聞因限於經費問題、迄於最近、完全停辦、所有東關南關之難民團、雖經一再詣署呼籲、但均置諸不理、三十日、東關難民全体五百餘衆、大半爲婦孺者流、扶老攜幼、由東關前往城內、途中行至老虎廟分所界時、即被警方偵知、當即予以取締、但該項難民、約計有二百餘名、於上午九時許、乃即至省署門前麕集、以待省座之到來、十一時許、因視葆省長乘車來署、甫經入門、難民等一呼百應、群行跪倒、攔車聲訴、結果、葆省長在車內鑒汽車未便開行、當即由車內躍下、一方揮警斥去、一方健步而入省署公廳、於省長去後、各難民因仍未得圓滿要領、而又迫於警衛之取締、不得已當即解散云、

籌設醫專學校

朝鮮平壤醫師會長鄭世胤、爲滿洲醫學之發展計、特行呈請日本領事館許可、在商埠地設立醫學專門學校、預定經費五六萬元、招募學生兩班、每班八十名、二年畢業、由醫科大學聘請教員六名、現正籌備進行中云、

老梯子又逼新民
縣城聞砲聲殷殷

老梯子匪、又在新民縣境活動、已誌本報、茲據省當局接到情報、老梯子匪于二十八日夜、由新民縣境溫家平房、向第七區御家屯分所南、約一支里地通過、人數約有五百五十餘名、二十九日晨、在苦爪山（距新民約四十支里）地方、發現該匪團踪跡、新民縣當局接報後、即派縣警察隊、並自衞團聯合出動討伐、于是日午前九時許、雙方即行開火、新民縣城、頗聞砲聲隆隆、該縣城住民、極度不安云、

海龍鳳城兩縣 同時被匪夜襲

卅日午前一時半許、奉吉路海龍市內、受十數名匪人攻入將站上轆轤夫外一名槍殺、架去七名逃走、接此急報之該地警務段員、當即出動追擊、

又三十日午前零時許、在鳳城縣黃土坎、有匪首不明之匪賊約百五十名攻來、大肆放火搶掠、架去國人四十名、朝鮮人一名、搶殺一名、自警團一名鮮人一名、二名受傷者、至二時皆逃走、接此急報之日滿軍目下在追擊中、

再黃土坎村之損失、在一萬五千元以上、但此因自警團員爲數甚少之故、致有如斯之結果也、

縣境股匪猖獗
架票頻聞

瀋陽縣境、日來匪患仍復肆逞、就中匪等因鑒民間缺少財物之搶掠、故而事行綁架、茲聞日來縣署接得匪警情報爲下七區境內全勝堡村民二十餘名、在該村南三里許地方、修補縣道、二十九日午前十時許突有帮匪十餘名、各持大小槍械、蜂擁圍困該項工作人等、即時強迫架去、修道村民十六名去後、移時又復放還十五名僅將東岡村會首張連成綁去、時該管興隆台分所長接警往剿與匪接搶、結果、打下人票兩名、一爲張連成、一爲柳河縣民羅某云、

又一區界內大康人屯分所界劉張堡子副村吳家窩棚、二十八日晚十二時許、突有帮匪十餘名、分持槍支、闖入村內、將村民張廷喜及其工人李景太起賣三並張發會張發雨、並竄門客人關長林、及其孫等七名、一併強行架去無踪云、

連日火警 燃燒二起

二十九日午前一時五十五分許、北關老龍口分所界內、舊衞生醫院內、住戶馮福祿家、在院中堆有穀草兩萬餘捆、該時不悉緣何起火、一時濃烟四溢、結果、經消防隊赶到救熄、計焚燬穀草一百餘捆云、

又同日上午七時許、北市塲大什字街分所管界、一經路大街路西、門牌四號、商戶福東印刷局後院、西廂房房三間、因造飯烟筒串烟起火、當即燃燒、同時西鄰住戶王省平家之東廂洋鐵房二間、亦被燒燬云、

又三十日午前一時二十分許、小西關大什字街路西、門牌四十六號、稽書舖門市房一間、因烟筒串烟起火、燒燬房少許云、

串門朋友 偷竊錢鈔

小東關大街路南、門牌第二四二號、張伯衡家、原籍山東蓬萊縣潮水集村人、現在奉垣裕增厚絲房充任經理、二十七日午後二時許、有其同鄉友人吳道倫者、前來探訪、當被其留住優待、以示親密、不意二十八日午前七時許、乘其家人等不備之際、共人外出無踪、結果、該戶家中所有之國幣三百五十元、不翼而飛、判明確係被同鄉吳道倫竊去無疑、當即報告該管叠道分所代爲查緝云、

省令各縣組織 防空宣委會

奉天省公署、鑑於防空設施及防空思想之重大性、今次向管下二十八縣命令、設立防空演習宣傳委員會、開始積極的防空思想之普及、

防空監視
高原大尉講述

嚴寒之暗夜、由空中鳥瞰奉天市街、由各戶煙突上昇之煙燄、在雪氷之曠野、自表現其位置、又於夏夜、消滅『氣光』雖遮蔽燈火、而渾河之彎曲、即可知奉天不遠、又由四方集合之火車、見其黃煙白煙、火燄之停止處、即可知爲奉天、

將來航空機發達、航法亦進步時、就令天候不良、依盲目的飛行、或亦因方向標知器無綫操縱、接近於奉天爲容易、從而對防空亦甚爲困難、『戰爭產文明』之諺、[illegible]人所膾炙、於將來之戰塲、依科學的研究、所產出之精銳兵器、或對敵使用意表外之秘密兵器、依開戰時之要求、新兵器呈縱橫活動之狀、則相互激戰、爲最明瞭之點、特航空機爲其魁耳、航空機深侵於敵地實施要地之空襲、亦爲一面必要事、按戰爭之勝敗、其大半在於國民之敵愾心、及防空之必要、因之此故、

防空之時機、大體得下列之區分、即積極的防空、爲敵機企圖空襲之確知及警報、依防空飛行隊之防禦、地上火器之防禦、又消極的防空、即主防護團、俾不能爆擊、或使之爆擊無效、此中空襲企圖之確知、即能制敵之機先、其辦法依空中偵察、地上防空監視、或利用間諜、及民衆密告等、雖然空中偵察機之在空時間有制限、又間諜民衆、殆爲偶然的、最信賴者、爲防空監視哨、故是爲防空之生命綫、按防空監視以被防護目標爲中心、於廣範圍配置監視哨、以特別教育之人員、常使之監視空中、依視聽努力發見敵機、倘一度發見敵機、即作情報、向防衛司令部報告俾擊滅敵機或擊退、於將來之空襲、爆擊機在最行綫監視哨之上空、依大高度飛行、或飛行雲上、突破監視綫、倘近於目標之時、發動機轉回緩爆音小、以防止地上之聽音、且在高度低下、曾有迂迴之監視哨、以短時間最大速度通過其上空、以達成爆擊之目的、其他爆擊機編隊、由數方同時或交互空襲之時、又於中途變更方向、妨害聽音、對監視哨使之誤報、今次奉天防空演習撫順爲中心、一市十一縣內、配置防空監視哨、通貴夜監視上空、於早期探知空襲期、使奉天防空之完善、即由此等監視隊送致確實之情報、並行氣象觀測等、我防空飛行隊及地方防衛隊俾容易活動、更發揮其威力、以挫折敵之企圖、此爲重要任務、

此防空監哨隊、勿論依防衛司令官之命編成、其人員以一般國民爲充足、在奉天都市居住之防護團員、絕對爲必要、又同時對防空監視、不能輕視關於防空監視之細部、雖容後述、於今次之防空演習、見學其實際、以自覺重要任務遂行之困難、而除去[illegible]中之脅威、我等以外、無待他求、爲市民者均須認識、（完）

天氣豫報	
卅一日	南西風 晴間曇
三十日溫度	最高 廿度
	最低 十三度五

馬三家子嚴防
梯匪竄入

竄擾新民縣境之匪帮老梯子部匪、約計二百餘名、二十九日午前十一時許、復與該縣追擊中、之警察等激戰一次、結果、匪方極屍七名潰逃、匪部有將竄入瀋陽縣境情勢、目下五區馬三家子警察者、正在督飭警察隊保甲等、在兩縣毗連地帶、嚴加防備云、

鐵路局規定 輸糧辦法

奉天鐵路局、現以新糧上市在即、茲特規定輸送辦法、于昨通令各站一體遵照、

甲、輸送方法、（一）受到託運時、須迅速輸送、並於途中中繼站、亦應注意、不要延誤、（二）整車轉理時、須臨時請求車輛、盡力於當日中發出之、並於車牌記事欄內、填記『新穀』字樣、

乙、報告、爲初登市之際、按左記種列、以電報報告貨物科配車股、（一）品名、（二）產地名及距離、（三）馬車進入院內月日及數量、（四）搬入站構內月日及數量、（五）品質及乾燥狀態、（六）初登市品一〇〇噸之糧價、

駐墨英外交官
隻身飛滿
豫定九月十一日飛抵哈爾濱

【哈爾濱專電】據駐哈英總領事館接電、現駐墨西哥英公使館一等書記官哈羅爾達、阿克特氏、擬隻身搭乘飛行機、由墨出發、道經紐約倫敦及蘇聯、飛至我滿洲國而赴天津方面、豫定九月十一日翔抵哈爾濱、該總領事官、將請我外交部准其飛翔滿洲領空、

籌開節防會議

瀋陽警察廳、近以秋節在即關於防務警備事宜、必須早爲策劃、是以已訂於九月五日、召開節防會議、以便公用討論一切佈防及警備事宜、以重節防、而維公安云、

新京⇔巴黎 通電協定成立

【新京專電】新京巴黎間長途無綫電信一案、迭經電電會社與巴黎電台交涉之結果、刻已協定成立、一俟交通部照准即行試辦通電云、

鐵路總局改訂 運費換算率

鐵路總局、將國綫對社綫北鐵綫局綫、及省綫間直通連帶運輸運價及價金交換等、適用之換算率、改正如左、自九月一日實施、換算率、

國幣百圓兌金百零一圓、又歐亞聯絡及日滿聯絡運輸適用之換算率、改正如次、每一法郎、兌國幣二十二角四分、每百美弗、兌國幣二百四十四圓七角八分、

令各縣組織 教育參觀團

奉天教育廳、現爲促進學生眼界起見、特于昨通令各縣教育局、轉飭各學校、組織教育參觀團、經鄰縣各地參觀、以資借鏡、並令將參觀以日期、隨時呈報備查云、

中興鎭改模範村

【安東】本埠縣參事官、自參加奉天保甲制講習會、返安後、經審查結果、以安東各區已早施行保甲制度、此次爲依照中央指示意旨、決定將中興鎭改爲安東模範保、俾爲他保之效德借鏡、現已通知該保保長知照、開該保辛保長、此次奉令改爲模範保後、刻正積極籌劃、以期模範保早日實現云、

龍佳龍京兩綫 航空路續辦

滿洲航空株式會社龍井村佳木斯綫、龍井村新京綫、至康德二年八月三十一日爲滿期、然鑑於該綫之實情、更實施建設、

各縣警察隊 一律改編

各縣爲維持地方之治安、向編警察隊、專負剿匪之責、茲聞奉天警務廳、爲謀警察機構之充實、以期統制上強化起見對于各縣剿匪警察隊、一律改編爲普通警察、凡保安、衞生司法、各般警察之行政、均須熟練、已于昨通令各縣一體遵辦云、

別宮總廳長晉京

【安東】本埠省公署總務廳別宮秀夫廳長、茲因有某項要公、必須晉京親身處理、是以乃於二十九日晨六時搭乘新京之通車出發、據聞此次晉京、預計九月一二日間、方可回任所云、

警廳長定期巡視

【安東】本埠省公署警務廳連廳長、現擬定於本月二十九日、赴左列各地視查、如遇不得已情事時、即可由派遣人員代表警務廳長出勤、宣傳意旨現擬出勤日期及地點於後、第一方面、鳳城莊河岫岩於廿九日起至七日間、隨行者爲馬保安科長及牧事務官、第二方面寬甸桓仁、通化、隨行者爲常司法科長佑藤屬官、日期未定第三方面、輯安臨江長白、隨行者爲林警務科長、周警佐、日期未定、

難民收容所 尚有百餘名

【安東】本埠水災復舊委員會救濟部、收容救護之被災難民、最近大漸銳減、現僅有粥廠三處、收容所一處、收容難民僅一百九十三名、較前大爲減少、而每日三粥廠早晚二次食粥者、共八千餘名、較前亦漸減少、目下當局對此收容之二百餘名難民、刻正設法爲其安置、昨二十七日調查、二處粥廠食粥者猶有八千八百二十九人云、

水警實施大檢查

【安東】鴨渾兩江水上警察局茲以最近匪賊跳梁、出沒無常、茲爲警備安東市安全爲目的、特於昨二十七日晚七時三十分、舉行動員非常大召集、一般應招者到達僅五分鐘、遲到者爲三十分、全員共計七十二名、聯合船員共爲八十名、分爲三小隊在江中各船舶中、開始檢査、共檢査船舶五百隻、其中檢出行爲不明者五名、檢査至十一時五十分始解散云、

區署紛紛返防次

【安東】本埠警務局茲爲討論保甲制度及秋防設施、委本月開辦之際、各區署長均到達縣署之時、乃於昨二十六日舉行保甲警備會議、現該項會議已討論完畢、各署長並於今二十七日將八月份之薪俸領出以地方防務吃緊、未便在安多留、即日紛紛返回防次、以符職守云、

太田鐵局長視察

【錦州】太田鐵路局長、於二十七日午後三時三十分抵錦、二十八日午前、在關係各方、視察終了、午後○時二分列車赴葫蘆島港、視察工事狀況、旋赴山海關、視察一切歸期未定云、

田中氏來去匆匆

【錦州】爲稱一時文壇上之豪客、田中貢太郎氏、前並赴中國遊歷、經數月業果其行、乃於月之廿九日午後六時十七分、由奉再度來錦、在錦州旅館一宿後、於三十日午前七時廿分、搭乘航空機、翔赴承德、定九月四日回錦云、

錢莊改稱銀號

【旅順】新市場町路北、同盛和錢莊、執事人齊品三、於前二十六日下午二時、假商民公議會樓上、召集各股東、同債權者、開會議討論、組織資本二十萬元、股東表示贊成、至下星期日、另行開會議、正換銀號云云、

冠蓋往來

▲三毛中將、卅日午前七時、離奉赴京

▲松岡洋右（滿鐵總裁）

▲山崎宇佐美佐、藤三理事 卅日午後一時五十二分過奉赴京

▲伊澤總局次長、卅日午前八時廿分回奉

▲土肥原少將、卅日午後二時離奉赴連

▲御影池辰雄（關東局警務課長）卅日乘亞西亞號過奉赴連

來函照登

貴報新聞欄內載有『羅便衣被綁大快人心』一則、內中情節與事實不符、溯[illegible]去差以來向以奉公守法爲主旨對於民衆何敢欺凌前於廿日下午九時許與德和春執事孫某因打水玩笑失手致小有微傷而貴報所載竟以流血昏倒在地一節實無其事至於罰洋十元記大過一次等語尤屬子虛請將此[illegible]請予以更正云云

南市塲警察署 霍恩貴

談觀世音 (下)

(子展)

北齊武成皇帝夢見的觀世音也是由美婦人戀的。但同時在南朝方面。有人夢見的觀世音不是尼姑。乃是一個僧人。南史(卷四十九)劉霽傳說。

母胡氏寢疾。霽年已五十。衣不解帶者七旬。誦觀世音數萬遍。夜中感夢。見一僧謂曰『夫人算盡。君精誠篤志。當相爲申延』後六十餘日乃亡。

好像這位劉霽先生夢見的和尙就是觀世音。那麼。觀世音就是一位男的了。王芝堂談薈(卷十六)裡說。

觀音大世像。飾以婦人閒。前此未聞。考宜和畫譜。唐宋名手寫像。俱不作婦人。蓋自近代始耳。凡法苑珠林。宣驗冥祥等記。觀世音顯跡。六朝至秦。共相或沙門。或菩薩。或道流。無作婦人者。惟宋壽涅禪師詠魚籃觀音。有清冷露濕金襴壞。茜裙不把珠瓔蓋之句。然亦其變相耳。後世訛爲女像。又訛爲妙莊王女。尤爲可笑。

徐應秋不知六朝人也有把觀世音作爲女的。當然是由於他的見聞不廣。大約觀世音像完全作爲女的。從元明時代起。如今就成爲婦女最喜膜拜的女佛了。

觀世音在中國流行的佛教裡面算是最有勢力的一位菩薩。差不多她可以和孔子關羽鼎足而三稱做中國三大神聖。徐應秋只把她假孔門的亞聖。他說

觀音或言於諸先覺。猶孔門之有亞聖。或云開闢以前。太虛一氣之初。即有觀音出世。然佛氏以佛爲六通。菩薩爲五通。則亞聖之說近之。

又冰著筆談裏說。

三教殊門。度世則一。在佛教無如觀世音。在道教無如呂純陽。在儒教無如孔孟二夫子。觀世音如來圓明妙覺。入三摩地。閔念衆生。隨緣普護。化三十二應身。入諸國土。自菩薩學徒。宰官玉人。天龍神鬼。比丘女子。莫不以慈力變化。爲彼說法。各得無畏。令兵解脫成就。得大方便。又能說無邊秘神咒。現百千萬億化身。或慈或悲。或定或慧。救護衆生。得大自在。求子得子。求妻得妻。求長壽得長壽。求三昧得三昧。求過險。即過險。求免難即免難。求涅槃即涅槃。眞所謂大慈大悲也。

我想所謂觀世音未必眞是大慈大悲。救苦救難。但因大家迷信她。她就成爲有求必應。無感不通的大菩薩了。雖說她絕不會有什麼靈跡顯示人間。但迷信她的人不妨造出些靈跡騙人。其實。凡是神道。莫不如此。不僅觀世音爲然也。(完)

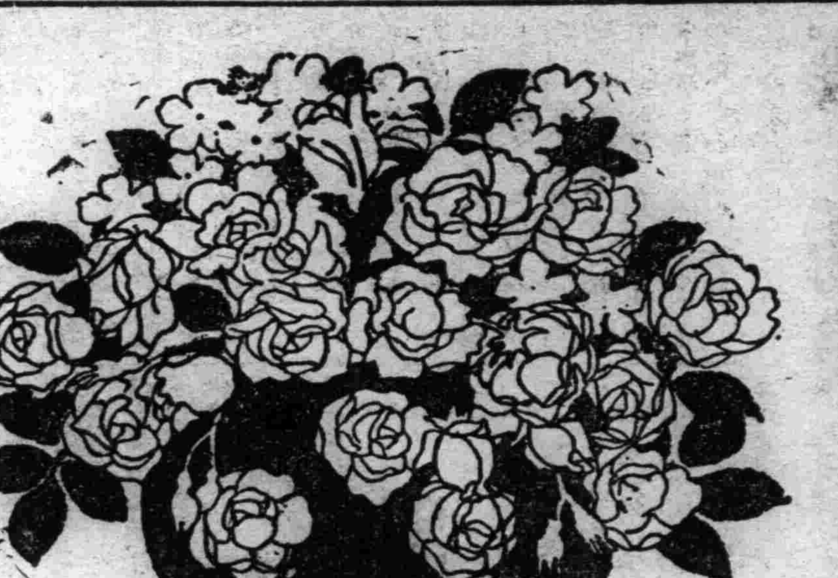

另外一頁·歡迎投稿

史記六國表訂誤 (二)

(杜呈祥)

過去。司馬光的資治通鑑考異。顧炎武的日知錄。梁玉繩的史記志疑當中。都有根據其他古籍以糾正六國表的錯誤處所的文字。但終究因爲六國表是史記中關於戰國史部份之綱領。牽一髮則動全身。更因爲設使將六國表中之戰國史系統推倒。並無較此更爲合理而且可信之系統可以找出。因而他們對六國表的懷疑和訂正。全祇是一部份的。大體上仍承認並遵用六國表的年代。誰也不敢且不能去根本推翻太史公這座不合理的偉大建築。

至清人雷學淇。方根據竹書紀年作成一新的戰國年表(見介菴經說)梁任公的先秦學術年表(收古史辨第四冊中)也根據竹書訂正六國表中所記梁惠王襄王及齊威王宣王在位年代之錯誤二事。並據訂正之結果。爲先秦諸子作一約畧年表。唯二氏考證未精。且未能貫串爲一整然的系統。至最近錢賓四先生作先秦諸子繫年。方以嚴密精確之考證。完成推翻六國表而依據紀年另立戰國史系統之工作。本文即強半根據先生之說。

竹書紀年自晉太康中發現以來。曾屢經後人的竄改。已非復原書面目。即現在通行之僞本竹書是。近頃則已有王國維先生古本竹書紀年輯校。雖非原書之全部。而原書之一部已可得見。因爲宅是魏(梁)國的歷史。而魏國又久爲戰國時代之東方盟主。所以實際上也就是東方的歷史。其中所記魏國及東方諸國之事。當較秦記爲可信。我們之所以敢於憑藉竹書紀年改正並推翻六國表中的記載者。其理由即在此。(未完)

記哈斯特 (下)

(白純)

不久以後。他即由紐約返回故鄉二弗蘭西斯哥。一八八七年三月他即就任了朝報『埃格扎米勒』的社長。這時他才於二十三歲又十個月的青年。世人都認爲像這樣年輕的青年作社長是笑話。殊不知他在不久之後就表現出了偉大的成功。

本來『埃格扎米勒』是他父親在六年前買來的。但這是一種內容很壞的新聞紙。很少發展的希望。可是。自便父親滿足了他的希望。使他作了社長後哈斯特即努力在各方面加以改革。他一面不惜重金禮聘許多有才能的記者。編輯和辦事員。聚集於其周圍。更不惜拿出許多錢來徵求好的新聞材料。發行部與其他部門的設備也都非常完善。科學化。另一方面。他因要使人們特別注意他的報紙。更大膽地去揭穿社會的許多黑暗。舉凡政治家的不良行爲。資本家與托辣斯的專制橫暴。市政的腐敗。他都一一暴露出來。至於記事。排版。印刷等技術上的事情。他當然也以努力改良。把原來的傳統的許多缺點一齊掃除。使他的報紙在形式上表現出了全新的美好的姿態。這樣一來。在一禮拜內『埃格扎米勒』的面目即爲之一變。不到兩年。便成爲太平洋沿岸的第一流新聞紙了。

哈斯特得到了這樣的一個小的成功後。更進而企圖組織新聞托辣斯。於是。在一八九五年他即往紐約收買了莫林新聞。並改其名爲紐約新聞這時他正三十二歲。由此他征服了中央新聞界。建築了最大的發行部。這時他的最大的强敵是布里茶的瓦爾德。所以他不得不努力在各方面去與之競爭。至其所以能夠如此者。當然與他的才能有關係。但他父親曾給他遺留下了許多遺產的事情於此也是重要的。

當時哈斯特與布里茶的競爭可說是美國新聞史上空前的競爭。由於這個競爭。那些在美國新聞界中生活的人的薪金也提高了！現在哈斯特系新聞團的主筆年俸有二十五萬美金之多。便是在這競爭中增加上來的。

從此。哈斯特在新聞界中的地位便日益穩固了。對於他的新聞托辣斯的計劃更努力進行。繼續在各地收買新聞紙。現在。在他的系統下的朝報和晚報共有二十多種。而他的世界新聞大王的稱號也就於此確定了。

除新聞紙外。哈斯特更經營通信社與攝影通信社。創辦雜誌。現刻在她周圍做事的人。共有三四萬。其新聞團每年收入有一億五千萬美金。至其全部經營的各方面的詳細情形。是無法在此詳述的。(完)

現在中央大戲院獻技的朱寶霞

托爾斯泰的人道主義 (下)

(少問)

不錯。宗敎家。人道主義者托爾斯泰是偉大的寫實主義的作家。在其許多文學創作中會以寫實主義的描寫法則無情地暴露了地主貴族們底墮落生活和惡行。如在『上帝王國在我們之中』便無情地表露了知事壓迫農民的殘忍的事情。在『我們如何生活』之中也眞實地表明了。上等人物底娛樂與民衆痛苦底密切關係。在『我不能沉默』中更描寫了以死刑對付農民者之殘忍……。但是。他是從地主貴族們底道德罪惡來說明這些事情。並未實際地去描寫他不主張『受劫被殺的人』反抗其『虐主』。反而是叫他們去『憐惜並且愛』他們底『虐主』們——地主貴族改惡爲善他底這樣的努力。『不外是最狡猾的』因而最應厭惡的僧侶主義的培養。』

由於資本主義的發展。十九世紀之末的俄羅斯底農村遭到了不能抵禦的破壞。在這破壞中。不僅是地主貴族們感到不安。即一般農民底生活苦痛也日益深刻化着。於是。在無形中。在反對都市資本主義一點上。農民與一部分地主便站在同一戰線了。於是。人道主義者托爾斯泰在其作品中也就反映了地主農民們底那種意識。仇視都市。反對資本主義。讚美素樸的農村。一一就這一點看來。也可見到托爾斯泰氏世界觀。他底人道主義。是貴族性的。(完)

現代繪畫 新傾向 (廿五)

(赤葉譯)

—BURLUK木下秀合著—

(享) 後期

次則有大畫家愛倒卡倒卡 Edgaytbegas (一八三四—一九一七)把光的效果光的作用置在重位。且加一個興味的描寫。

倒卡以光線的種種作用描寫又依人工光線就舞台上的光輝而描寫。也畫過舞蹈的狂美。多稱之謂人工光彩派。路闊阿陸—Augfrehoiy (一八一四—一九一九)宅喜好畫平和的靜的及微動的外光及小庭中窗下的少女。再是柔的光及富于脂肪的半艶的女肌 及浴女等畫謂之外光派。

抱路。塞尙痕—Paulcelzahne (一八三九—一九〇六)在這新運當中抱繪畫史上劃了一個大大的橫斷線。爲後期印象派之始祖—宅依色彩在平面上求明暗和平面而錯綜。不求質量。

宅作畫之努力。曾將作爲描寫對象之蘋果放至腐亂時亦不停止其描寫。此事後人傳爲佳話。

至其成熟時期才由色彩而求質量。『變化物體之色彩』。如此努力更主張與人們的本能認識。

凡宇宙中所有之形象。不外直線。和八百體。圓體及圓錐體。因而立體派者。係塞尙痕之衣鉢相傳。尤其所謂立體派的傾向畢卡所—Pablopicasso —(一八八一—……)宅是因有塞尙痕之始導而强調的。

所以據歷史而言立體派負有寫實的本質 後期印象派之畫家可分類爲四。即高號。高幹。馬蹄斯。

高號—Vhcen'angogn —(一八五三—一八九〇)(荷蘭)宅是個線狀的畫家所謂畫中之生命都推其周圍之內容…的强化宅有獨特的線。其線力之强。可將任何之內容均包括其中。其光其色一至于生命特殊熱烈及 Eiergy 線是宅的生命。但決不訴第二個人追從着宅的質素。宅的花彩。線條。較其筆觸爲第二義。尤其觀其田園風景油畫有單純的花。或赤或藍均單純的塗布。其空氣生命的素現都由宅那獨特的旋渦線條產出。以直線素現家屋道路。以點素現秋之稻穗直有宜截的感覺。(未完)

宋元畫 (續)

(李廉)

黃休復云。

畫之逸格。最難其儔。拙規矩於方圓。鄙精研於彩繪。筆簡形具。得之自然。莫可楷模。出於意表。故目之曰逸格爾。大凡畫藝。應物象形。其天機迥高。思與神合。創意立體。妙合化權。非謂開廚已走。拔壁而飛。故目之曰神格爾。畫之於人。各有本性。筆精墨妙。不知所然。若投刃於解。牛類運斤於斫鼻。自心付手。曲盡玄微。故目之曰妙格爾。畫有性周勳値。學侔天巧。乃至結嶽融川。濟麟翔羽。形象生動者。故目之曰能格爾。(益州名畫錄)

或將畫分爲四類。以神妙能定其等級。並以逸處格外用表其優劣。或將畫分爲四類。以逸神妙能定其次序。並以界說闡明其涵義。此均主四品說。三品不免疵漏。五品頗覺繁蕪。最適宜者。莫若四品。而尤以休復所主之爲當。鄧椿云。

自昔鑒賞家分品有三。曰神。曰妙。曰能。獨唐朱景玄撰唐賢畫錄。三品之外。更增逸品。其後黃休復作益州名畫記。乃以逸爲而先神妙能次之。景眞雖云逸格不拘常法。用表賢愚然逸之高。豈得附於三品之末。未若休復首推之爲當也。(畫繼雜說論遠)

五品說中之精與謹細。實與三品說或四品說中之相當。五品說中之自然。實與四品說中之逸相當。且逸品應在神品之上。董其昌云。

畫家以神品爲宗極。又有以逸品加於神品之上者。曰失於自然而後神也。(容臺集)

何良俊云。

世之評畫者。立三品之目。一曰神品。二曰妙品。三曰能品。又有立逸品之目於神品之上者。余初謂逸品不當神品之上。後閱古人論畫又有自然之目。則眞若有出於神之上者。(四友齋畫說)

三說比較。圖示較如左。

(一)五品說

自然。神。妙。精。謹細。

(二)三品說

神。妙。能。

(三)四品說

逸。神。妙。能。

(未完)

露淚緣

第四回

(七) (柳翁選)

世間上那有這樣風流子。易求無價實難得有情郎。我知他年庚比我大一歲。就是評才論貌也相當。裡外雖然不最說破。暗中彼此各自參詳。他也曾借古今言衷腸罷。也曾參悟懺鋒把啞謎藏。我幾番變臉生嗔拿話堵。他還是悅色和容總照常。因此點芳心注定他身上。滿擬着她久共天長。誰想他魔病迷心失了性。事到臨頭沒主張。聽了那傻大姐一番話。分明是一團火熱化作冰。可憐我幾載幽成逝水。一場痴夢付黃冷。欲待要他覺口。質問。問他爲何負義昧良。話到舌尖難開口。女兒家最重廉恥與綱常。况他那瘋魔病痴呆樣。那能分別皂白共青黃。事到臨頭休睬怨少啫勞人論短長。寶姐姐素日空說和我好誰知是催命鬼是惡魔王。他如今鴛鴦夜入鎖金帳。我如今孤雁秋風冷夕陽。他如今茗花並蒂栽瑤圃。我如今蕊蕊含苞委道旁。他如今魚水合同聯比目我如今珠淚鮫綃泣萬行。如今穿花蛺蝶因風舞。我如今霜凄露冷夜偏長。難爲他自負賢良誇德行。生生的占了我的鴛美鴦。有何面目重相見。命不由人還要逞甚麼强。罷罷罷我也不必胡瞞怨。總讓他肅肅厚福配才郎。細想奴家惟有一死。墳完了前生孽債也該當。林黛玉一夜無思量遍。似這般萬緒千條不斷腸。千日相思成幻想一旦尋思夢一場。

▲第五回

仲夏風薰入舜琴。女兒節氣是良辰。忘憂萱草宜男佩。如火榴花照眼新。青青艾葉懸朱戶裊裊靈符插髻雲。黛玉病體堪堪重。紫鵑扶持甚殷勤。他明知心病須將心藥治。又不敢明言教他復勤嗔。一傍侍立低聲勸。說姑娘自從得病到如今。精神漸短身軀瘦。這些時水米何曾到嘴唇。愁眉淚眼哭不斷就是那鐵石人怎樣禁。你不信自拿鏡子照着看。模樣兒更比當初另個人。又不知病根自從何處起。必不是感冒風寒外面侵。自家心事誰知道。問着他半句無只是出神。黛玉說我並沒關心事。多應是年月逢災惡煞臨。日深一日那裡還望好。(未完)

昭君變考

(克君)

嘗讀唐王建觀蠻妓一詩云『欲說昭君歛翠娥。清聲委曲怨如歌。誰家年少春風裡。拋與金錢唱好多』此一蠻妓。以說唱昭君故事爲生。其所說所唱。未知取何形式如蘇灘乎？如大鼓詞乎？抑如花鼓小調乎？又全唐詩載一世次爵里皆無可考詩之吉師老。有看蜀女轉昭君變一人詩云『妖姬未著石榴裙。自道家連錦水濆。檀口解知千載事。清詞堪嘆九秋文。翠眉顰處楚邊日。畫卷開時塞外雲。說盡綺羅當日恨。昭君傳意向文君』此一蜀女說唱昭君故事。且張昭君畫卷矣。詩題所謂。當然即六朝以來。和尙吟誦佛經。稱爲轉詩之略詞也。其所謂變。當爲『變文』之意。三十餘年前。甘肅敦煌石室。發現李唐五代人寫本。其中有大目犍連冥間救母變文。舜子至孝變文。降魔變文。佛本生經變文等。三四×種。此種文體。散文韻文夾雜。有說有唱。似以唱爲中心。近見劉復敦煌掇瑣。內有擬題爲昭塞之一種。原題不知云何。其文頗多殘缺訛誤。今引其描寫昭君之死一節於此以見一斑。

『從昨夜以來。明妃漸困。應爲異物。多不成人。單于重祭山川。再求日月。百計求方千般求術。……恰至三更。大命方盡。單于脫却天子之服。還着庶人之裳。披髮臨喪。魁渠並至。曉夜不離喪側。部落豈敢東西。日夜哀吟。無由暫輟。慟悲切調。乃明妃哭處。』若爲陳說——

昭軍昨夜子時亡。突厥命朝發使忙。

三邊走馬傳胡命。萬里非書奏漢王。

單于是日親臨哭。莫捨須臾守看喪。

解劍脫除天子服。披頭還着庶人裳。

……

寒風入帳聲猶苦。曉日臨行哭未殃。

昔日同眠夜即短。如今獨寢覺天長。

何期遠遠離京兆。不憶冥冥臥朔方。

早知死若埋沙裡。悔不教君還帝鄉』。

此種文體。恰似變文。意者此即蠻妓蜀女說唱之昭君變歟？羅振玉稱爲明妃傳固不是。劉復擬題爲昭君出塞猶未見如云爲『昭君變』則較近似矣。不知諸考據家以爲然否？

俗語成聯

(在東)

喜心翻倒劇。萬里他鄉遇故知。十年久旱逢甘雨。

勢利豈可忽。貧居鬧市無人問。富在深山有遠親。

鳥獸不可與同群。只在此山中。但聞人語響。

英雄無用武之地。來至茅檐下。怎敢不低頭。

酒肉朋友。柴米夫妻。打腫臉龐裝胖子。

南都城隍。北京土地。瞎着眼睛騙鼻樑。

不爲天下先。馬背不如牛背穩。

但聞新人笑。家花那有野花香。

紅樓夢曲

(碧人)

彈詞集句

正月梅開一剪零。椒花獻頌祝元春。開筵榮府誰堪賽。銀燭秋光冷畫屏。上元夜。賞花燈。普天樂慶共昇平。鴛鴦巧製牙牌令。若得詩人說到今。沉醉東風二月長。迎春軒內百花芳。深院佳人閒鬥草。塗抹新紅上海棠。盈頭翠。滿手香。帝台春色本無雙。萬紫千紅堪入畫。騷人擱筆費評章。武陵三月小桃紅。探春何處釣萍蹤。麗日融融芳草碧。杖藜扶我過橋東。鶯穿燕。蝶伴蜂。玉交枝上影玲瓏。花氣襲人知晝暖。吹面不寒楊柳風。四月花殘愁倚欄。惜春歸去幾時還。落紅滿地無人掃。綠徑楊花鋪白氈。風拂拂。日娟娟。長晝如年鷓鴣天。獨坐抱琴歌一曲。偷得浮生半日閒。五月榴開散餘霞。照鳳來儀彩雲遮。天生麗質人難及。梅子留酸濺齒牙。才壓衆。貌堪誇。一枝春占十分華。玉釧鏗鏘鳴素腕。芭蕉分綠上窗紗。六月懨懨懶畫眉。冰執拂面手中攜。陰濃綠樹蟬聲噪。山色空濛雨亦奇。新浴罷。晚風微。珠簾捲處夕陽西。臨沼香菱花放遍。一泓清可沁詩脾。七月金風上小樓。輕顰眉黛玉顏愁。遙望家鄉何處是。白雲紅葉兩悠悠。瀟湘館。淚暗流。傷春怨緒恨牽牛。杜鵑啼破三更月。南去北來休便休。桂子香飄八月天。湘雲帶月出東山。隔鄰一片礁催急。銀漢無聲轉玉盤。天宇潔。露華寒。百尺樓頭人倚欄。庭院秋桐看漸落。初聞征雁已無蟬。九月籬邊菊花新。淡妝凝妙玉爲神。不共海棠爭巧笑。竹籬茅舍自甘心。孤高癖。少知音。危坐問參金字經。更有司棋爲伴侶。不受塵埃半點侵。小春拾月摘紅英。寶琴豐韻世無倫。雪與玉容相掩映。與梅併作十分春。詩作伴。錯爲心。人在瑤台第一層。琥珀杯傾瑰瑰露。南山當戶轉分明。子月天寒風入松。紬烟籠照雪花風。佳人暖閣燒鹿脯。竹爐湯沸火初紅。爭詠句。韻語工。傾杯樂事賞心胸。晴雯萬里烟霞照。縱有梅花便不同。丑月雪壓一枝花。寶釵巧向髮邊斜。梅與佳人爭雅淡。雪裡吟香弄粉些。綠蕚靜。玉面佳。孀人嬌態實堪誇。更有彩雲疏疏影。深深籠水淺籠沙。閏月無聊醉花陰。懷藏寶玉四時春。多少豪華誇紈子。惟有葵花向日傾。千日紅。萬年青。鎖窗裝竹結爲鄰。玉函未起叉鈎劍。詩得桃源好避秦。

歌壇 舞場

記薛覺先

(志堅)

粵港不得志◆海外謀發展

南國名伶粵劇泰斗薛覺先氏。自去歲由滬南返後。曾復興覺先聲劇團。出演於粵港各地。薛並在天一港廠主演粵語聲片多部。成績雖尙可觀。惟年來因社會不景氣。營業多趨不振。故一般優伶多無出路。失業日見衆多。故薛氏今春曾一度南遊星洲。另謀發展。未幾仍即返粵。南行之計。未克全部實現。薛氏遂以不得志於粵港間。近又決計第二次南渡先至安南。繼游星洲。除專事經營班務於海外外。並順道代表邵醉翁作推進南洋影業之計議。預料返港期。諒在秋涼後也(寄自廣州)。

談童伶徽號 (下)

(小雪)

郝壽臣以淨角曾經唱過大軸。並以歷史材料。排演新劇。自任主角。這都是超出他們前人所未有的成功。假如他們在童伶時代。受了標準人物的影響。會有這樣的收穫嗎？這不是明證嗎？

『取法乎上。僅得乎中』。那麼。李世芳就是李世芳。不必什麼『小梅蘭芳』。這樣。將來或者他還另有他個人成就的希望。李盛藻在從前坐科的時代。嗓音高亮有味。『一曲歌罷』。『韻味雋永』。假如經過一度倒嗓以後。竭力的修養。自然不難恢復舊有的歌喉。後來有人在他倒嗓的時候。說他可以學馬連良。他就專門在『學馬』上用起功夫來了。可是他現在的成就。是超過還是比肩於馬連良呢？還是不如馬連良呢？劉盛蓮學小翠花。只學了小翠花幾分的老辣勁兒。所以盛蓮演樊江關的薛金蓮。鴻鸞禧的金玉奴都和烏龍院的閻惜姣雙釘記的白金蓮。成了一個樣的味兒了。請問。小翠花這幾齣戲都是一味的老辣嗎？這不過舉兩三個人。做個反證而已。

總之。童伶是不需要徽號的。是不需要所謂標準人物的。他們要自動的有了這種歪曲的心理。他們的教師。和外界的戲劇批評者。都應該設法糾正。應該容他們在師導之下。以不失舊劇典型的原劇。濡着他們自己的天資良能和聰明知慧。來求創造的發展。異樣的成功。不但他們的技藝本身。可以有相當的收穫。對於舊劇上的興革。也有莫大關係。這戲劇上偉大的事件。是需要有希望的童伶。有經驗的教師。和戲劇批評者。來共同努力。(完)

閒話紅樓 王熙鳳 (上)

(莽漢)

看紅樓夢的人。對於鳳姐。誰都喜歡她。又是恨她。喜歡她善於逢迎。說俏話。以及小仁小義處。會乖處。別人所不忍幹的。她一個人都能做得來。她知道賈母痛黛玉。又愛寶玉。於是她也對寶黛只具一番情意。從來因爲看到薛寶釵的得人緣。黛玉的小心。她便轉過風頭。巧計瞞天也幫着人家說黛玉沒有寶釵溫厚。於是她竟一手完成寶玉的婚事。總之鳳姐是時代人。生於現在。也可以爲要人姿。也可以作胡蝶。也可以做喜鳳一類的女人。她內心的放蕩。總是火燄高張。而外表上又極謹不可侵犯之勢。至於吃醋拈醋。尤爲其他女人所不及。今以辰冬君之批評中即可知鳳姐之爲人矣。

當日黛玉到賈府後。正在與賈母談話。只聽後院中有笑聲並大聲說話。黛玉很爲奇異。心想這裡的人都是斂聲屏氣。怎麼這個人這麼放誕無禮。誰知就是賈府中有名的潑辣貨。王熙鳳。接着。她就把黛玉吃的頑的只管告訴她。如果老婆子們不好。也只管告訴她。並問黛玉的行李和吩咐收拾房間。又回王夫人已竟發了月錢並找緞子的事。由這話裡。曹雪芹給我們介紹了她在榮府管家。而且如何地忙碌。但這次的正式會面。使我們回想到冷子興同賈雨村敘賈家事時說的『誰知自娶了這位奶奶之後。倒上下無一人不稱頌他的夫人。璉爺倒退了一舍之地模樣又極標緻言談又極爽利。心機又極深細竟是男人萬不及一的！』如是的一次復一次的提及。使我們的印象一層比一層地加深曹雪芹要描寫她的陰險處。(未完)

劇評 論『轅門斬子』

(醇庵)

『轅門斬子』一劇。專意諷刺楊六郎。楊六郎自從在穆柯寨被穆桂英打下馬來。惱羞成怒。無處發洩。初尙忍氣吞聲。後要復拿兒子宗保出氣。一見宗保進帳。便令綑綁轅門。要斬首示衆！偏又不立刻就斬。焦孟二將講情。無效。太君講情。無效。八賢王講情。仍無效。等到穆桂英一到。拔出兵刃。弄個示威運動。楊六郎便允許赦下宗保。有人說。人怕狠。鬼怕惡。楊六郎自知力量不敵穆桂英。桂英一發狠。他的確抵擋不住。焦孟二將。以及太君八賢王等人的情面。不及桂英一怒。桂英一怒。楊六郎從心肺眼害怕。所以寧可得罪焦孟二將與太君八賢王。而不敢得罪穆桂英。焦贊罵楊六郎什麼『不忠不孝不仁不義……』確當無疑。又有人說。楊六郎既已執掌帥印。自然足智多謀。所以發令將宗保綑綁轅門。欲斬而不斬者。正是借以激動穆桂英。故意拒絕焦孟二將與太后八賢講情。故意的等候穆桂英到營。把這赦免宗保人情。讓給穆桂英。却偏又裝模做樣。不能容桂英一說便妥。必待桂英發怒。問准了桂英。承認攻打桂門陣。才應允赦免宗保。這樣做作桂英自然可以死心塌地 替宋室去破天門陣。表面好像楊六郎怕穆桂英到極處。實際穆桂英却受了楊六郎愚弄。兩說各有 相當理由。不過以我看來。此劇編者用意。還是重在諷刺楊六郎。敵不過兒媳拿兒子出氣。將多年共患難的部將與生身老母及八賢王。俱不放在心上。終久屈服於兒媳。遂層描寫。極有興味。並非焦贊眼中看出。表出此劇之立意。編者何寧於諷刺楊六郎乃爾？。

世界珍聞及其他

溫嶺縣女公安局長 棄夫落髮出家 強逼還俗竟發瘋

杭州通云、前交通部次長韋作民氏之女公子於去年夏、曾受訓於廬山軍官訓練團、並訓練期後任命爲浙江溫嶺縣公安局長、當伊將赴任而離廬山時、忽於中途識一漢口籍之女尼、姑自道其本人之富有、謂擲產之如何、私蓄之如何如何及、生活之如何美滿等、韋女士聞之、竟爲所惑而有脫塵之想、於是打銷其赴任之念、而偕赴漢口實行爲尼、實一駭人舉動也、先是、韋女士曾致電其未婚夫、略云於某日過京赴任、此未婚夫者、亦中央軍校之教官、當接電後、會數度至下關碼頭迎接、而卒未見其至、事乃大異、及後得韋女士回漢口來書、言云已出家落髮、其夫乃驚駭萬分、因急西上漢皋、苦勸伊人還俗、卒未得伊之允許、乃抑鬱返京、抵京後、軍校以其並未告假、甚至以軍法從事、不得已韋之家屬乃全赴漢口、以情告女、目迓之返京、爲其丈夫辯曰、女抵京後一度爲其夫慶明、故其去離爲閒脫、然伊本人則由是發瘋、不知人事、現聞韋士方爲其家屬、禁閉於鎭江醫院中也、

歸綏勝蹟 昭君墓紀遊 一去紫台連朔漠 獨留靑塚向黃昏

關於昭君出塞的故事、早有傳說而自然不能不憑弔一下了、

從百靈廟回來、我們一則爲休息一下疲倦的身體、一則也爲逛一逛這久負盛名的昭君墓、雖然沒有幹正經的工作、但還不會閒着沒有事情幹、於是便決議在十九號那一天、我們去遊昭君墓、

昭君墓在歸綏城南二十餘里地方、起初我們想、雇人僱一輛洋車用以代步、不料想每輛車來回要二元錢、這與我們的經濟不許、於是我們乃改變計劃、僱兩輛轎車、每輛轎車是一元三角錢、上午十點鐘便由店中出發、在街上我們買了一些食品、酒糖菓等、預備在昭君墓那裏用餐、當我們購買食品的時候、遇見和我們由百靈廟同來的蒙政會科員王發中、王殿甲二君、我們邀他們一同到昭君墓去遊玩、正好他們也沒有什麽事情、便一同去遊、兩輛轎子車、裏面放着幾件衞生衣、幾包菓品、幾瓶酒、

我們都不慣於坐轎車的、不過在走累了的時候、坐一坐而已、起初我坐外面、因爲街道是石子所鋪的、顚簸的利害、走不數十步、我便下車了、

車一直是向南行的、走到南坊街南口的時候、我們已經看到遠遠的地方、孤孤地立着一個小山、打聽車夫、知道那便是我們今天要憑弔的昭君墓、距離此地還有十五里地呢、便看到了墓是那樣地大、

再前行、便是農村風味、田地裡種着麥子、也有高粱和豆子、但十分之七八都種着鴉片烟、正是花開時節、那白色的、還有紫色的罌粟花、是那麽樣的美麗、然而却不知害了幾千萬良善的人類呢！天下的事情都是矛盾的、在北平吸鴉片的人就要犯罪、但在綏遠、離北平還不到千里、都是中國主權範圍之內、就公開的種植、公開的販賣、更是公開的吸食、可是、在另一方面、我也爲此地中國同胞、都中了大烟毒而呼冤！據綏遠省政府主席傅作義說、『綏遠省已經有了最大的決心、不管有多大困難、是要禁止的、並且擬有四年計劃、自二十三年起實行、第一年度凡是鐵路沿線、及距離城市二十里的地方、一概禁止種植』。然而事實上、鐵路沿線沒有禁種（在綏遠附近之旗下營、陶卜旗兩車站、就有種鴉片）、就是爲一省中心的省會、也沒有實行、去昭君墓、是差不多凡是到過歸綏的人、最少有不去一遊的、而在這條道路上、竟不禁種、其他的地方可想而知了、有許多人們正在割漿、在工作着、我特攝了幾幀照片、

道路是不平的、車顚簸的利害、而車行更是慢得、無論你怎樣催促、車夫他有一定之規、仍然是一步一步地前進着、好像我們家裡的大牛車、走一半路程的時候、過了一道小河、車在這裏停了一停、河上有橋、水流還不大、色是黃澄澄的、岸的兩旁有買涼粉的、和燒花餅的、行人都拿着裝鴉片漿的小鐵盒、在旁邊吃、我們嫌車走的太慢、打算每一輛車給他們四角錢、趕緊回去、一則省着他在昭君墓等得時間太久、一則我們自己走、還比坐車來得快、來得好、但幾經交涉、那一個狡猾的車夫都不肯回去、不得已還得慢慢地走、

昭君墓慢慢地變大了、又行五里、到了民風渠、有好多小孩子在那黃水湯子裏面洄泳、還不在深、但水流甚急、因爲我們前面已經有一輛大車過去了、所以我們知道我們也可以過河、但那兩位車夫、把車子停放岸邊、他們站着不動、硬說過不去、恰巧後面又來了一輛大車、上面還載了好多的東西、也極容易的過去了、我們乃據向車夫交涉、經威脅又經利誘、都不成功、在此地就耽擱了三十幾分鐘、結果好說歹商量、每輛車給一元錢、叫他們回去、

我們呢下了決心要涉水過去、每個人都捲上褲子、脫了鞋襪、手裡拿着好多東西過了河、那邊是沙土地、是那麼樣地平坦、大家就又恢復了童眞、赤着足在細的沙灘上行走、是那樣地舒適、又是那樣地美好！一直走到了昭君墓、因地上長了好多草、不能赤着足走、才都穿上了鞋、

墓高十餘丈、面積五六畝、四望都是平原、獨此墳孤立、大靑山遠遠地環繞着、大黑河的水流在不遠的前方流着、墓爲土堆、上長靑草、但也有好多是頹廢了、更左上墓的土級、人們可以由土級上到墓頂、因大黑河畔多白草、而此墓獨靑、故又名『靑塚』、杜甫詠懷古跡詩、曾有、『一去紫臺連朔漠、獨留靑塚向黃昏』句、就是指着此墓而言、我們先由西面上去、在墓的中間、更有一小廟、中供大仙、旁邊懸有幾塊『顯靈』等類的紅布、更有一鐘、再上升、便到了墓頂、墓頂是平坦的、直徑約有二十餘畝、極目四望、罌花紅白相間、麥浪又像水波是波動着、幾個農夫、幾隻牲畜在田地裡工作着、空氣也是新鮮的、十足的鄉村風味、大自然的美感把我們都陶醉了、再遠望、四週都是山、更有幾道河由東向西流着、（未完）

中國名畫贈德 備柏林亞洲藝術博物館陳列

柏林電、中國駐德公使劉崇傑、以中國政府名義、以中國繪畫十六幅、送致德國政府、以備在柏林亞洲藝術博物館中陳列、按此項繪畫、曾在去年春間柏林中國繪畫展覽會中公開展覽云、

故都一角 湧泉舘 王公大人今何在 不堪回首話當年

廢淸光緒末年、故都西便門外、有一野外茶社、曰『雨來散』、一時頗有盛名、雨來散未發達之前、西便門外橋頭路西、有一酒飯舖、兼賣淸茶、社名湧泉舘、該茶舘在西便門、門洞外、前臨石頭道、後坐落在河堤上、前低後高、由前面看略似平房、由後面看則似樓房、故一般人皆呼之曰『洋樓』、開該茶舘由光緒末年至民國六年、曾興旺於一時、至其生意之所以發展、其間頗有特殊關係、開該茶舘創始人如何、原籍靜海縣、逃亂來平卜居平市、初時劉某以檢字紙爲生、閒時則在家中編製蒲包、送往各餑餑舖菓局、生意頗爲不惡、後手中漸有積蓄、至光緒末年、伊家族甚盛、彼時弟兄十人、大兄劉廷楔、七弟劉廷順、八弟劉廷棟、均投身廚行、學習手藝、劉廷棟尤佳、在東城羅圈胡同、粤海李宅充任大司務、其後卸事、因兄弟輩中多習學廚行、遂集資在湧泉舘地址組織一間門面小酒舖一所、生意甚佳、旋又支搭席棚一座、四時均賣酒飯、兼帶賣茶、一般顧客、皆名之爲『蓆棚』、因劉廷棟烹飪之術甚精、所定製成菜筵席之常菜肴、均膾炙人口、與粤海李來往之王公大人、均不惜紆尊降貴、而驅車赴西便門蓆棚朝夕飲宴、此外如城內赴野外逍遙之人、寶局中要家、煤炭駱駝行販、亦皆麕集于此、而湧泉舘之名、遂因之大噪、生意亦日見興隆、於是乃起建樓房、劉廷楔劉廷棟自任掌灶、劉廷順劉廷祿兼充堂役、當時之興隆、一時無兩、民國六年以後、該茶舘逐漸不如前、其舖右旁爲五帝廟、廟前有井一眼、聞其泉源與玉泉山水眼相通、泉味甘冽、與阜成門外蜜蠟相似、以故一般淸茶顧客、亦不斷蹤跡咋聞湧泉舘旁河水本年夏季、忽然斷流、而五帝廟前井水、又無端乾涸、湧泉舘之生意、於是亦有一蹶不振之概、人傑地靈豈不然歟、

上海人的怪病 易罹『寒熱症』

上海函云、最近有人發現一種上海人最易罹到的寒熱症、這種毛病和香港脚（Hongkong Fuss）有相似的地方、祇要一過這一個季節、自會不醫而愈、因此這種寒熱就被冠上、『上海』二字、叫上海寒熱 Schan (Ghai Fieber 患此種『上海寒熱』者、大都爲兒童及年輕人、在每年初夏起至天涼爲止、心躍增加、可至平常數一倍左右、（平常康健人每分鐘七十二次）、每天都有輕度寒熱、約三十八度左右、比常人總高出一二度、而患者自己却毫不覺得、工作飲食、小便、血液、肝臟、腎臟等等都無病理現象、所有者祇是有寒熱和心躍增加、（要知道心躍次數祇消自己在腕上摶那根動脈）、看秒針走一分鐘便得、要知道輕度的寒熱、那便要、用寒熱表用手是摸不出的）因此最令人對他奇怪、大概再幾天後、一過中秋就自己好了、

女拳術家 欒秀雲 戀愛問題談

靑島訊、本報前載、天津晶報因轉載女國術家欒秀雲女士在靑與短跑怪傑、劉長春戀愛消息、欒父以其破壞女兒名譽、頗爲震怒、於十五日約同二人、持刀赴該社質問、因與警察發生糾紛云云、消息傳來、島上人士甚爲注意、記者爲此、昨午曾去訪問欒女士、當承接見、

造出種種蜚語流言、說我與劉某如何如何、眞是不値一笑、問、令尊以此事報載失實、前往質問、致與警察衝突、曾有信來否？答、他今天才來了一封信、將這事說了一個大概、問信上如何說的？答、他責備我不該往外跑、不該和姓劉的接近、這話眞冤枉人、問、劉長春戀愛消息知道否？答、我爲避免嫌疑起見、已有二四天不出門、就是尙德及靑光兩校的功課亦請假不上、今天閱報才知道劉長春走了、問、那麼天津的糾紛可望早日解決了？答、今天見天津益世報登載晶報更正道歉的啓事、這事大概能以和平了結、家父雖然脾氣大、決不能操刀動武呵、談至此、記者興辭而出、她送出大門、並且說爲此事辛苦了您一趟、態度十分謙和、

西班牙教堂珍寶被竊 大部贓物被抄出 以金磚向銀行兌現獲得線索

西班牙邦貝魯納城電、此間大教堂所藏價値數百萬貝沙泰之大批珍寶、於本月十一日悉被竊去、警廳偵緝多日、頃在此間一鐘表匠名亞里阿斯者之寓所、抄出大部分贓物、惟尙缺少珍寶數件、其中最主要者爲一十三世紀之古玩、不知藏在何處、破獲經過、係因亞里阿斯今晨持一金塊向銀行兌換現鈔、被探員發覺即爲教堂失物、因決定於下午搜查其寓所、至則所有寶物、均藏在廚房各種烹調用器內、且多半被毀、使人難於識辨、當場捕獲多人、詳細情形、尙不知悉云、

三言兩語

我們在事業艱難、經濟窘迫、生活十分艱難的時候、放在眼前的兩條路、一條是在誘惑你到頹廢消極、甚至挺而走險的岐途去、可是、那另一條路、却也正就是使我們檢察過去的失敗原因、得到正當的啓示、而獲着最大的長進、

○○○

生產與消費、是人們生活上所必有的權利與義務、但在現下、却往往有不少的人們、不在事生產、專於燈紅酒綠下盡情陶醉、做他那粉紅色的迷夢、而另一部人、却正胼手胝足、辛苦經營、欲謀粗茶淡飯而不得、

粤亦取締奇裝異服 違者拘警罰辦

廣州電、粤省府爲導民儉樸、廿一日起、擬由公安局遵省府通令、飭警嚴制執行取締奇裝異服、違者拘局罰辦、

讀書界的好消息！

曾文正公全集發售特價

關於發售特價之原因

本書前曾發售預約定數之多出乎意外乃因預約期間短促猶有多數主顧未曾定到是以
或相函商或面請展期繼續預約無奈上海出書數目有定故難從命深覺歉然茲爲普及大
衆以免向隅特函上海定印一千部現已運到以特價發售聊酧雅意惟爲數無多幸勿錯過

特價：洋裝二十四册・國幣三元・精裝四巨册・國幣四元五角・（外埠函購加郵費五角 另有樣張備索）

發售處：奉天鼓樓北 世界書局 大東書局

大內成美法律事務所
奉天商埠地十一緯路二十一號 電(日)三三八二番
辯護士 辯理士 法學士 大內成美
辯護士 關根道一郎

○康德三年時憲書（國曆）
編纂者 中央觀象台
發賣日期 自十月一日
定價每本九分

○滿洲國中小學校用 教科書及學習書
本店 新京 孟家橋興順街
支店 奉天 工業區四馬路
發賣所 滿洲圖書股份有限公司

敝公司係網羅全滿主要都市之左記一流書籍商股東而爲唯一學校教科書等配發機關

奉天 瓦房店 蓋平 海城 營口 遼陽
天德信 金顯興 大東書局 日新書局 文勝新記 士林書局 大同書局 新華印書館 啓東書局 成文厚 源興仁
遼源 開原 鐵嶺 東豐 西安 西豐 遼源 安東 洮南
圖書印刷社 文純久 新華書局 美生商店 德慶和 德和興祥記 德泰順 德慶合 誠文信 和發順 廣聚興
齊齊哈爾 錦縣 綏中 朝陽 承德 赤峯 新京
成文厚 永興書局 公盛堂 三元堂 文源堂 三元堂 啓文印刷局 華記書莊 成文厚 德和昶
新京 吉林 延吉 哈爾濱 綏化
胡魁章 大和書店 吉林印刷局 成文厚 新文書社 賓江書局 承文信 成文厚 大東書局 世合堂

介紹奉天著名醫院

新井醫院　內科、性病科　產科、婦人科　入院隨意　奉天琴平町四番地　電話五三七三番

牧醫院　產科婦人科　入院應需　派出產婆　奉天紅梅町九番地　電話四五五六番

岩竹醫院　花柳病、肛門病診療　皮膚病、一般外科X光線科　入院隨意　奉天八幡町四　電話三八七七番

大橋醫院　小兒科、午後宅診　內科、午後往診　入院隨意　奉天橋立町一七　電話二二三六番

本岡婦人產科醫院　奉天稻葉町八　入院隨意　電話日二一七八番　滿三二四五番

加藤外科醫院　內臟外科、整形外科　泌尿性病科、X光線科　醫學博士　加藤守吉　入院隨意　奉天稻葉町八番地　電話長三六八七番

高尾醫院　眼科　皮膚科　梅毒科　入院隨意　奉天靑葉町一番地　電話四二五七番

永松醫院　耳鼻咽喉科　醫學士　永松秀雄　入院隨意　奉天醫科大學正門前　電話二二三三番

中島齒科醫院　齒科　奉天住吉町六番地　電話三二八一番

倉田齒科醫院　齒科　口腔外科一般　奉天平安通廿番地　倉田大樓　電話三六五三番

西田病院　產科　婦人科　出產派出　入院隨意　奉天木曾町十一　電話三二〇九番

松岡醫院　內科　外科　眼科　診療午前八時　午后八時　嗎啡癮中毒　入院治療應需　奉天十間房　金城館橫大街　電話四一三二番

末岡齒科醫院　齒科專門　奉天平安通十四　電話四三二六番

光門齒科醫院　奉天千代田通二十一　院長　東京齒科醫學士　光門石一　（電話呼出）三〇三二番

永井醫院　皮膚病、肛門病　花柳病、X線科　一般外科　入院應需　奉天琴平町八　電話二九九二番

齋藤醫院　外科、性病科　內科、小兒科　入院隨意　奉天稻葉町三番地　電話二七一七番

順天醫院　花柳病、肛門病　皮膚病、一般外科　X光線科　加藤榮一　入院應需　奉天浪速町八　電話六二六三番

石川醫院　內科　小兒科　X光線科　院長醫學博士石川精一　入院隨意　奉天住吉町七奉天館前　電話二四五六番

堀江齒科醫院　齒科專門　奉天琴平町九　電話四一四一番

千代田醫院　耳鼻咽喉專門　醫學博士　河原治作　八幡町十二大和旅館後　電話六三〇七番

濱江特刊

第二十七號

盛京時報北滿總支社
社址 哈爾濱道裡斜紋二道街一三
電話道裡五二七二番

舊政權時遺下之警捐 道外商會請求豁免

大哈爾濱市內一道之隔不宜兩種待遇

道外商民每年担負警費達十一萬餘元

當民國十年東北舊政權時代、因哈埠人口突增、原有之地方警察、爲數寥寥不敷分配、經警察當局與道外商會接洽之結果、每年由商會担負警費若干、另外增添警察、自此年復一年、累次增加、迄至民國十七年時、哈洋毛荒、警察之薪俸低微、不堪維持生活、於是又要求道外商會貼水、自此商會方面每年担負之警費總計十一萬五千三百七十二元八角之多、新國肇造以來凡舊政權時代之非法捐稅、先后取銷、衆之大哈爾濱市成立以后、道裡外之警權劃一、道裡外惟一道之隔、道裡之警費完全由政府支付、道外則依然由商會負担一部、於法於理既不相符、於政府之整個預算上亦有極大之癥結、況年來哈市商業凋蔽至於極端、實無力担負此種費用、聞道外商會、擬分呈警廳及民政部、請求豁免從來不合法之警費將來能否邀准、一般人頗爲注目云

海軍爲復仇 一次打警察

警士宋浩然滿體鱗傷頭破血出 警察廳現向海軍司令部交涉中

二十二日午后六時許、交通局第六三一號乘客大汽車、行經香坊警察署管界地區檢査所前、警察施行檢査之時、照例站立之乘客均須下地受檢、一般站立之乘客均各紛紛下地、內中惟有養民軍艦海軍兵士王伯亞一名、不肯下地受檢、警士徐寶奎令王下車、王不從、於是由口角而動武、與王同者有鮮人一名便衣滿人數名、見王與徐動手、一齊上前、將徐包圍、三拳兩脚、將徐打得鼻青眼烏、經其他警察之協助始將王伯亞及鮮人一併捕獲送署、當軍警双方打成一團之時、隨王同行之便衣滿人、携所帶之手提包乘隙逃去、究竟手提包內所藏何物不得而知、王與鮮人至署經珍田康廣指導官密問後、即電知海軍江防艦隊司令部、於當晚經該司令部派日人教官某至香坊警察署、將王領回、同時將鮮人亦即釋放、自以爲一場風波至此告一段落、詎知今廿四日午后一時許、地區檢査所警察多派往賽馬場出勤、只剩警士三名駐守、開來營業小汽車三輛、一輛一二〇號、二輛一二三五號、共餘一輛號碼不明、風馳電掣來至地區檢査所門前、跳下海軍三四十名、未容分說、即將檢査警士宋浩然(一七)撳倒在地、用鐵絲繩鞭、沒頭沒腦、大肆毒打、同班之警察一見、寡不敵衆、急跑去求援、屋內留守之警士、見勢頭不佳、隨鳴槍一發、以圖威嚇、衆水兵聞得槍聲、始一鬨而散、再看警士宋浩然時、已昏迷倒地、滿身鱗傷、一臉血痕、傷勢頗重、除通知各方面截堵外、並將宋送至市立醫院應急醫治、險醫生言、目下尚無何危險、將來有無變化未敢預料也、香坊警察署對於此事、十分不滿、立即轉諸警廳、請求向海軍江防艦隊司令部嚴重交涉、一面轉報憲兵隊、請求懲辦肇事之禍首、現在双方正在進行交涉中、將來如何處置、頗堪惹人注目云

地窖强姦幼女案(續)

繼續審理情形

劉母親自出庭被告推翻原供

本案之推演益堪注目!

莫如有什麼說什麼、法律遂能夠原諒你你作的、這個事還不夠表良心的麼、怎麼然再撤謊呢、劉桂紅倒是你樂意領她呀、還是她樂意跟你去呢、你要是照這邊說嗎、還許有點好辦、至此韓行寶答、我以前跟她有姦、推事問、怎麼以前有姦在什麼時候呢、答以前有一個多月啦、問在什麼地方呢、答在上號東邊、問隔着上號有多遠呢、答有四五里地、問在什麼地方姦的呢、答在地下姦的、問在六月八日以前一個多月、天氣尙在寒冷的時候、幹這種事情不怕冷嗎、答不冷、問你承認了這個也是打官司、又不承認那個也是一樣犯罪、這裡又不承認上一次說出的話、又扯出姦來啦、行麼、劉桂紅現下在這裡啦、答無言、問你把劉桂紅領到地窖裡在那裡睡的覺呢、答在地板上睡的、問屋子裡不黑麼、答不大離、問據你說是沒有姦他、答沒有、問那麼第二天還有人來麼、答來了一個、問誰呀、答張國權來的、問張國權來了、跟劉桂紅見面來麼、答沒有、問既是張國權的主意、教你領的、况且不是他兩先認識、既然來了、那能不見面、或是一塊遛躂去呢、答張國權說這一天內爲去考鐵路局、沒有工夫、光怕劉桂紅教他領着玩去所以才沒給他面見、問張國權怕的見面、劉桂紅教他領着遛躂、那麼你沒領他出去遛躂遛躂去麼、答我領他遛躂一次、問亦是上午領着去的呀、還是下午呢、答上午九點、問往那兒遛去來呢、答往江沿砲隊街北頭、問你有工夫領他去遛躂嗎、答這一天正趕上我們掌柜的往鐵路局去啦、問劉桂紅在你那裡住了幾天幾宿呢、答住二宿、白天頭上、我哥哥來叫我我就回家啦、問你哥哥爲什麼來叫你呀、答爲的是我過節也沒回家、我天天在外邊跟他們在一塊打唧唧、我父親要叫我回家打我、問不是因爲劉桂紅失踪、你有嫌疑劉家找到你家去啦、你父親才把你找回去、要問爹麼、答不是、問往劉桂紅家門前扔紙捲、打哨子、這事你知道吧、答我不知道、問怎麼上一次過堂、你不是說你見着來嗎、答我沒見着、我是聽見的、問劉桂紅在地窖裡都同你說怎麼來呢、答沒說話、問第二天也沒說話麼、答沒有、問這都是誰叫給給你的呀、呆了一宿、你二人能不說話麼、不承認不成、倒是姦了幾回吧、答沒有、問你跟他沒有姦、張國權又沒來、你哥哥又來找你你怎麼還不把他放了呢、你是作繭自縛、自找吃虧要是盡聽別人出高着、恐怕就上了當啦、推事又令傳張國權到庭、問張國權你家裡跟你接過見麼、答我母親來過一次、問跟劉桂紅是你先認識的麼、答是、問韓行寶領她地窖裡去、是你叫她領的麼、答法官我不知道、問怎麼你不知道呢、你不是跟周永和二人送到馬家溝而後你們倆方回的麼、答我是一步也沒送、問到了第二天你不是還往地窖裡去了一趟麼、因爲你要考鐵路局、怕劉桂紅叫你領着他遛躂、你也沒給他面見、對麼答我沒去過、問韓行寶領走劉桂紅你知道吧、答我也不知道、問以前你常往劉桂紅家門前去過麼、答沒去過、問上一次你不是說打哨子投紙捲、是你跟周永和你倆麼、有時候劉桂紅還領着她小弟弟出來告訴你們、教你們在怎麼地方等着她、因爲她父母親知道啦、才不讓她念的書麼、答不是不知道、問劉桂紅她父親爲甚麼要打她呢、答他家的事情、我不知道、問往韓行寶的地窖裡去、你倒是去過麼、答我一次也沒去過、問韓行寶說是你去過麼、並且你教劉桂紅往韓行寶那裡去、是他自己帶了去的、怎麼你又不知道啦呢、答實在是不知道、問韓行寶與劉桂紅二人以前有姦麼、答我也不知道、推事問、審張國權供詞完全是(不知道)故遂又令法警帶被害人劉桂紅上庭、問劉桂紅六月八日還天是誰叫你上地窖裡去的呀、答張國權韓行寶周永和他們三個人、問你是從那裡來呢、在怎麼地方碰見他們呢、答我是從我姊姊家來、在東號碰見的、問你這一天不是和王文鳴還有個姓張的你們往鐵路南遛躂去來麼、答我沒去我也不認識王文鳴是何許人、問韓行寶說你跟王文鳴還有姓張的在一處遛躂他在鐵道南遇見你的麼、答那是他胡說、問你是多喒往你姐姐家去的呢、答我是初七去的在我姐姐家住了一天、初八日在我姐姐家出來、碰着他們的、問你姐姐家在什麼地方住呢、答在東號、問你家也在東號住既是從你姐姐家出來、爲什麼不先回家去呢、答我不敢家去怕我父親打我、問你父親爲什麼要打妳呀、答就是因過節這天我在姐姐家吃了一頓飯、我父親說大節下爲什麼在親戚家吃飯、所以生氣要打我、問你不是往你姐姐家去了嗎、答我是初七去的呀、問爲吃飯要打你是初五你往你姐姐家去是初七、當日打着妳了嗎、答經院裡不少人拉着沒打着我、問既是沒打着你已竟過了一兩天的事情就算完啦、你怎麼你還往你姐姐家去呢、答我父親不跟別人一樣、打不着我終不出氣、問你父親打你光爲吃飯還爲別的事呢、(未完)

齊齊哈爾鐵路局 施行業務大監察

【黑龍江】齊齊哈爾鐵路局、對於所屬業務、爲整飭計、擬定期施行大監察、茲採其監察日程及施行區域如下、九月六日、克山北安間、七日、克山寧年間、八日、寧年訥河間、九日寧年東昂昂溪間、十日、齊齊哈爾、十七日、四平街八面城間、十八日八面城鄭家屯間、十九日、鄭家屯、二十日、鄭家屯通遼間、二十一日、通遼、二十二日、鄭家屯太平川間、二十三日、太平川南洮南間、二十四日、南洮南及洮南、二十五日、洮南王爺廟間、二十六日、白城子泰來間、二十七日、泰來楡樹屯間、監察範圍、爲工廠、各站、信號場、列車段、機務段、警務段、(包含分段駐在分所)自動車營業所、小學校、醫院、(包含分醫院診療所)出診所、苗圃、種羊場、警備犬訓練所、檢車段云、

但見新人笑不聞舊人哭 昔日鴛鴦侶今日陌頭人

孫依石喜新厭故遺棄髮妻 呂靜之狀訴離異請求調解

孫依石、年二十一歲、濱江省依蘭縣人、爲哈爾濱法學院之學員、現住南崗西八台市西豐街門牌十二號、共妻呂靜之亦二十一歲、依蘭縣人、現住道外中十四道街、門牌七號、院內樓上十二戶、曾在某工廠學藝、伊二人既係同庚同鄉、又係世家之好、故伊二人年方三歲時、即各由父母作主、訂爲婚姻、後於大同元年、該縣境內盜匪蜂起、民不聊生、呂家爲避匪擾、全家遷移孫家、彼時男女二人、俱已成年、遂即因陋就儉、草草結婚、双方婚後之情感、尙稱融洽、迨至次年秋間、因江水汜濫、堤破爲災、孫家復又移居哈市、至哈之後、孫依石投入法學院求學、呂靜之亦往女子工廠學藝、双方之目的、以爲男女各有技藝、互助經濟、可爲一良好之維新家庭、詎依石入校未久即結識一異性膩友、初則並肩於市、繼則双宿旅店、情濃之後、更進一步、而實行同居、永訂白首之約、將靜之遺於腦後、竟恒月不歸矣、靜之雖託人調處、要求同居、依石始終不允、問其要求離異、彼又非錢不能、因此靜之終日悲泣、以爲遇人不淑、前途茫茫殊堪危懼、遂在濱江地方法院民事調解處、狀訴離異、請求調解、該庭據狀後、已定於月之二十七日開庭調解、現已票傳各方矣云、

雖無苟且之爲 亦有瓜李之嫌

二男一女同榻而眠 被警暫見罰欵了事

道外正陽署司法巡官張北超、於二十二日午後九時許、帶警檢査旅店、至二道街永和棧、第五號房內、暫見二男一女、睡臥一榻、當即詳細盤詰、據男犯楊子馥供稱、年二十六歲、濱江省阿城縣人、現在某輪船包飯、共一男犯李福生、供稱年二十二歲、與楊同鄉、現爲小本商人、二人因來哈尋找管念三、適値外出、在此相候云云、復訊據女犯楊吳氏供稱二十一歲、奉天省撫順縣人、現住大水晶街、門牌三號、其夫現在一面坡陸軍第十六旅充當副官、因妻妾三人、爭風吃醋、故而懷憤來哈、被生計所迫、以致流爲野鷄、因來找熱客管念三未遇、在此相候之際、詎被警察查獲、與楊李二人、並不相識云云、該巡官見其男女三人、一室橫臥、供若云素不相識、情理矛盾、雖無苟且之爲、亦有瓜李之嫌、遂將男女三犯、帶署訊辦、結果將女犯按違警法處罰國幣兩元、二男犯各罰國幣一元、女若無錢交納須令男犯代付、如此判斷結案云、

額爾克訥左翼旗槪觀

一、總論

額爾克訥左翼旗、地處我國之北部、土曠人稀、物生豐富其歷史之久遠、無稽可考、迨至前清光緖三十四年、設治日拉林設治局、於民國九年、改設治局爲室韋縣、西北以額爾古訥河爲界、與蘇聯毗連、實爲我國西北之重要門戶、大興安嶺縱貫東南、山林森密、棲林之人、狩獵爲最多、旗內居民、俄僑約占百分之七十五、滿人約占百分之二十五、均以農牧彙業、近年來人口漸繁、氣候漸暖、人民耕種、有收而無歉也、工商營業、有盈而無絀也、惟因道路不便、交通遊碍、工商不甚發展、耕種不知改善、經過數年後、地方漸蕃即行荒棄、深爲可惜、倘能建築鐵路、土壤改良、加以肥料則此地可謂興安北省之冠也、

二、歷史、地理、

第一章 總說

額爾克訥在翼旗、處居於我國北部、北以額爾古訥河爲界、與蘇聯後貝加爾相毗連、全面積約二萬五千平方米、在前清以前人煙絶跡、其後一九一八乃至一九二零年、受露國革命勃發、後貝加爾避難之民移居於三河沿岸、當宣統元年、始由呼倫廳直接管轄、民國九年遂設官立縣、其名曰室韋、土地肥沃、尤爲興安北省之冠、人民俄僑占百分之七十五、滿民占百分之二十五、皆以農牧彙業、氣候覺晚、適於麥類菜蔬等、而又以天然之秧草爲最多、東有大興安嶺諸山之屏蔽、林木繁密、棲林人賴以狩獵爲生、惟以交通梗塞、商業因之不振、旗內有根河得爾布爾河、哈烏爾河、橫貫其中故稱三河、

第二章 歷史

查額爾克訥左翼旗開設最晚、當前清宣統元年間、在吉拉林設治局歸乎倫廳統治之、迨民國九年、改設縣制、定名日室韋縣、共縣署設在吉拉林、民國十八年、中俄戰役、縣房被俄焚燬、遂遷移於蘇沁屯、大同二年七月一日、旗制頒布、定名曰額爾克訥左翼旗、而旗署初設於上庫力、及移奈勒穆圖屯、人民多係俄僑、其始自一九一八年、乃至一九二零年、露國革命勃發、後貝加爾避難之民移居於吉拉林三河沿岸、

第三章 地理

額爾克訥左翼旗、位於興安北省內北緯五十度十分、乃至五十一度三十五分、東經百十九度十五分、乃至百二十二度七十分、總面積約二萬五千餘平方粁、東以大興安嶺爲界、與興安東省爲鄰、西以額爾古訥河爲界、與蘇聯後貝加爾爲鄰、南以根河口爲界、與陳巴爾虎旗爲鄰、北以莫爾道嘎河口爲界、與額爾克訥右翼旗爲鄰、旗內最大之河川有三、曰根河、曰得爾布爾河、曰哈烏爾河、根河發源於大興安嶺之山麓、長約三百粁、河口幅長約一百米、得爾布爾河、發源於西內山、長約一百二十粁河口幅長約五十米、哈烏爾河、發源於綽博克托山、長約一百粁河口幅長約三十米、此三河皆由東而西流、匯入於額爾古訥河、(未完)

查獲挖坟盜墓犯

【黑龍江】江省近數年來、因生計所迫關係、一般無賴子、挖盜坟墓者、爲數甚夥、故往荒郊坵壠一視、無論舊墓新坟、被盜者觸目皆是、眞是見之傷心、聞之酸鼻、令人痛恨不已也、茲本埠警廳、對於是項盜犯、曾爲一再嚴拏、已爲查獲不少、聞於日昨(八月二十一日)、該廳偵緝員王吉詳等、又查獲挖坟盜墓犯、王鳳山、王文升、張洪亮等三名、據該等供稱、前於五月初旬、有吳永貴、勾結該等及王振山、孟老五闞云圃等六人、赴山東義地、紅仙堂新葬之坟墓盜出金首飾多件、經闞云圃手賣、大家均劈等情、惟查闞云圃前已被警廳拿獲、送押第一監獄、此案在逃者、惟王振山孟老五二人、想天網恢恢、早晚恐亦難脫法網、亦必爲之被擒云、

烟妓之末路

正陽署大捕招待

市內各零賣所之女招待、自警廳變更罰欵處分、實行拘禁以來、各女招待供皆縮首歛翼、以致各零賣所之營業、日落千丈、大有不堪支持之勢、欲謀營業之發展、又非女招待拉不住烟客、故是各家依然冒險僱用、恢復前額、於月之二十三日午後八時三十分許、道外正陽署司法官張北超、帶警數名在道外富錦頭道街、錦陽樓零賣所內、又捉獲女招待姜王氏、(三十三歲)朱桂蘭、(二十五歲)于淑文、(十九歲)梁了頭、(十四歲)李張氏、(三十二歲)以上五名、連同執事何作聲、一並送歸正陽署、轉交刑事科訊辦矣云、

龍江縣招募信差

【黑龍江】龍江縣鑒於所屬之各機關、交通多稱不便、對於公文之傳遞、倚靠郵局、未免遲滯太甚、爲研究消息傳遞靈通起見、現擬招募信差四名、以粗通文字、年齡在三十歲以內、二十歲以上爲合格、均得自備鞍馬、共待遇薪資十元、膳費三元、馬乾三元、共考試日期、定於本二十九日云、

住戶失盜

【黑龍江】本埠潘家胡同住戶孫文操、於八月二十一日夜、被小偷盜去黃風衣一件、丈青洋灰毛布洋服上身一件、白服褲一件、毛布背心一件、白閑脖一件、花閑脖一件、當即報知潘家胡同分所請査找云、

竊木椿者被獲

【黑龍江】昨月之二十一日、夜十時許、有齊克路工人劉景鳳、見有二人、將日軍東大營所設之電綫木椿子、拔下數根、用斧子劈碎、綑成三綑即背負而行、當報知三里崗子分所、茲該分所交通警趙志祿聞報之後、即爲跑去、將該窃犯二人拿獲、據聞一名謝炳奎、一名何慶玉、均因貧困不已、擬竊此賣錢、藉以生活云、

汽車馬車互撞

【黑龍江】前於十九日夜十時許、有國際公司八一號汽車、司機人于振學、開駛至本埠新華路、向東急行、適有一四三號快馬車、趕車夫爲陳興登、正往西行、双方躲避不及、以致互撞、結果快馬車拉桿及車前體、均被撞壞、馬亦負傷、馬車夫亦受有微傷、其汽車之水箱、據聞亦被撞壞云、

奉天文化學院招生

一、級別 一、初中第一學期新生五十名 二、初中第二三學期編級生各十名 三、高中補習班及日語專修科各三十名

二、考期 隨到隨試

三、院址 奉天大南關東小什字街(簡章函索即寄)

日本東京滿蒙大學附屬 奉天第一第二日語學校招生

●班科別 初等科、中等科、高等科、研究科、
●額數 新生百名 插班百名、隨到考試、
●宿舍 有日籍舍監、伙食學生自理、
●報名 自八月十五日、開學九月一日
●校址 第一日語學校小北關大井沿胡同(滿電二八九四) 第二日語學校南三經路仰承里日電(五一五一)
●學費低廉、設備完全、教授懇切、詳情本校詢問

奉天華英打字學校招男女生

宗旨 爲造成現代應用專門技術人材爲宗旨
年齡 十六歲以上三十歲以下(男女兼收分班教授)
課程 打字、公文、日語、草字、行書、裝卸機器、
期限 四個月畢業(期滿擇優介紹職業)
程度 高小畢業以上或同等學力
費用 學雜費二十六元宿膳費三十二元(通學聽便)
入學 隨時入學外城學生(口試入學)
簡章 函索附郵票三分即寄
校址 奉天中街皮行胡同紅樓房

奉天交通職業學校

一、通信甲種科 資格高小畢業或同等學力者 考試科目國文算術
二、通信乙種科 鐵路郵務科 資格初中畢業或同等學力者 考試科日文國文數學常識
三、保送及免試 一、各地方教育及行政機關用正式公文保送學生免試入學 二、外縣學生有畢業証書者准予免試入學
四、考試日期 自即日起隨到隨考
五、校址 奉天大北邊門外洪昌路西(簡章函索即寄)

奉天職業學院廣告

一、募集 電報日語專科生各十五名
二、科目 電報日語外鐵路郵務運輸等規程
三、考試日期 八月十四日起隨到隨考入堂受課
四、待遇 畢業本院保薦鐵路電報郵務其他各局服務
五、地址 大東邊門裏宋家胡同 簡章函索附郵三分寄

暑假短期畢業

報名期 八月二十日至九月五日止
像照科 十五日、測量科一個月畢業
照像術 測量術 學費、實習資料費共計 照像十五元、測量科十五元
奉天小西邊門裏斗母宮 國際美術照像學院

雙層麝香化積膏 歡迎函購 不加郵費

主治風寒麻木筋骨拘攣腰背痛腿膝痛歷節風鶴膝風痿痺痛風五積六聚七癥八瘕肺痿胸痺肝氣不舒兩脇痺痛脾虛胃弱食穀不消胃脘痛腹痛食水積氣血積寒積嘔吐吞酸噯膈反胃膨悶脹飽泄瀉痢疾腎虛精寒少腹痛疝氣婦女經血不調趕前錯後崩漏下血經行腹痛腰腿痠痛赤白帶下經閉血瘕子宮寒冷久不受孕產後瘀血腹痛小兒食積疳癖乳積蟲積腹痛疝氣等症每份壹元

各埠均有代售處

總發行所奉天中街德潤堂藥局

小山法律事務所

辯護士 小山令之
仝 平岡三春
奉天商埠地三經路七緯路二十號
(電話)滿電四一一九番

新星期

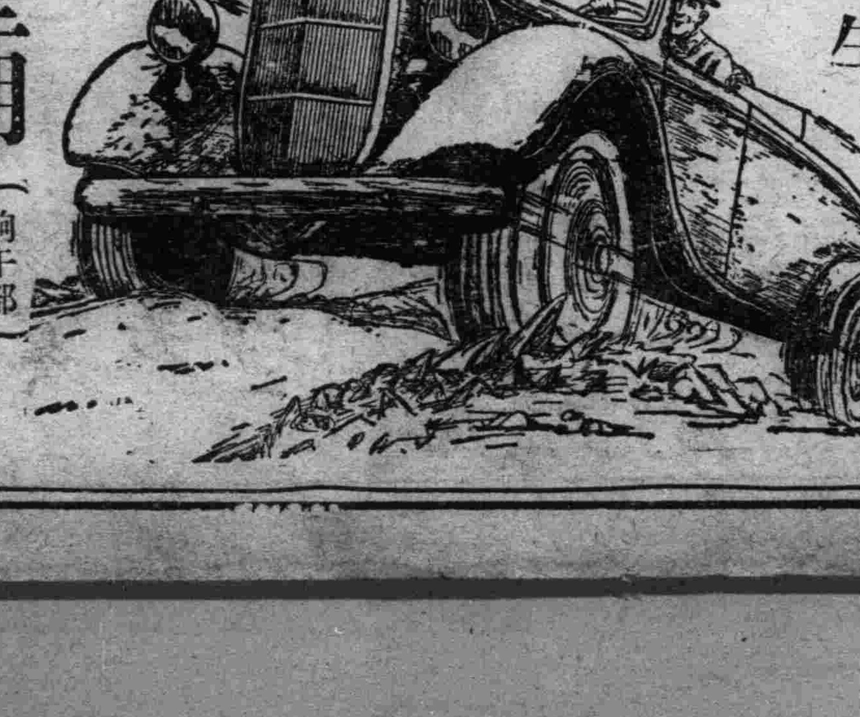

招生

九月一日開始(隨時入學) (晌午部 晚上部)

司機生科…三個月卒業
專科…壹個月卒業

◎學費八扣!有設宿舍!

奉天商埠地十一緯路五五 株式會社奉天汽車公司經營

滿洲汽車學校 電話四四四四番

歐美生乳藥

下奶的特效藥即是歐美生乳藥 服後乳汁湧々而來定增數倍之多、哺之有餘、兒強母健、一同歡喜、

注意 飛艇商標爲記 謹防假冒

定價每瓶大洋一元二角每打大洋十二元

本號特聘大夫 醫藥費從廉 診治 內外各科諸般雜症 注射 各病特效藥針

各埠均有代售 總發行所奉天鼓樓南 歐美大藥房西號

淋病消渴

名藥 ナイセル 那伊色爾

夜中服用 清晨便感奏效

淋病斷非不治之症、若使『那伊色爾』夜中服用次朝便感奏效、絕對安全、且能達最高速度之治淋目的。

效果卓著頗易暢銷的淋病消渴名葯『那伊色爾』係以南洋植物爲主藥、集和漢藥之精粹、由十數年來之實驗、確認本藥是高速度治淋特效藥。

(急・慢性淋病 小便不通 血淋砂淋等)

定價 三日分壹円 八日分貳円 十三日分參円 廿五日分五円

本舖 松井清民堂製劑所

各地著名葯房皆有出售

不論如何激烈牙痛一用今治水
僅費兩三分鐘立刻効驗

立止牙痛 今治水

主治 蟲牙之痛牙根痛由上火所起之牙痛由神經肩酸而起之牙痛其他所有牙痛均有靈效

出售匣內附有細單 各藥房均有

金二十錢 金三十錢 金五十錢

丹平商會藥房

代售處 日本賣藥會社

井上誠昌堂 佐藤廣濟堂

調味精粉

味の素

(味之素)

食客滿樓

嘉賓樓是一個著名的菜館子、每日早晚食客是接連不斷的、這就是特做的羹湯最令大家歡迎的緣故、跑堂的晚送上來一會兒、便發出一陣要湯的大聲兒、爲什麽這樣呢？就是他們的湯裡多用味の素、最好喝不過呢！

一日一服！精神飽滿務用

哈雷亞卡 はれやか

强壯胃腸 新頭痛疲勞恢復劑

停咳！

咳嗽傷肺久則成癆故初起時須服兜安氏補肺聖葯俾可速愈此葯專治咳嗽傷風及病之屬於喉肺者效驗異常味甘美性和平老幼咸宜兜安氏止咳葯片與補肺聖葯功效同惟係葯片便於懷帶

各埠葯房均有出售

上海江西路兜安氏西葯公司啟

奉天城內中街路北 青年鐘表眼鏡行

營業項目

專向歐美運售最近名廠出品

五音掛鐘坐鐘 高上懷表手表

自製水晶茶晶 各種科學鏡片

敦聘光學大家 專門驗目配光

特等機械技師 精工修理鐘表

總行上海 外埠聯號二十餘家 售出鐘表免費修理

▲春天！！與美人！！

花國與美人、是花柳病之發源地、春天是毒菌勃發的時期、靠近美人的、每逢春天都應清清血、淨淨毒、可急服清血聖葯喜肥力以求速愈、喜肥力是掃滅梅毒大炮、是討滅花柳症的大將軍、牌子老練、盡人皆知、効力可靠、無與論比、可保立復健康、可保恢復自由、無遭針刺之苦、較注射葯針力大一倍

(一)當春復犯的花柳病、如四肢酸痛頭疼頭迷耳鳴耳聾、渾身起紅瘢紅點、臉上起疹、楊梅疥瘡、渾身潰爛、奇癢流水以及與原起發生同樣症候

喜肥力是減毒大將軍

(二)因不慎於交接感染的花柳病、如破傷魚口、下淋入骨、以及耳聾目潰、脫落毛髮、惧用燻頂、牙齒搖動、等症

(三)小兒的遺毒、婦女的傳染、疑似毒症潮濕膿疥、痛癢交加、婦女因毒滑胎化胎、因毒不孕、毒性結核等症、無論梅毒到第一期、第二期、或三期、服喜肥力、均能葯到病除實爲安全治療、此藥性溫不猛、效力宏富不燥、男婦老幼、皆可服用四時咸宜

每瓶國幣一元五角 每打十五元

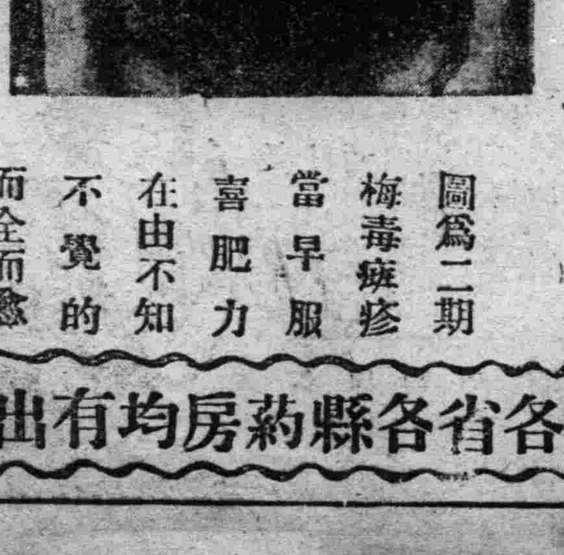

圖爲二期梅毒瘢疹當早服喜肥力在由不知不覺的而全而愈

▲總發行 濱江省 泰華西藥商行

本埠各大中西藥店以及各省各縣葯房均有出售

奉天萬芝堂藥店

總號大西關分號 一設商埠北市場路北 二設皇姑屯大街路北 電話三三四三號 四[illegible]三號

葠茸補腎丸

補腎丸專治男子先天不足後天虧損少年破身太早房癆過度腎虛腎寒精冷如冰不能種子陽痿不興興而不久夢遺滑精腦髓空乏腰痛耳鳴精神短少自汗骨蒸以及婦女經脈不調白帶下下元虛冷久不孕育等症服此藥添精種子壯陽補腎大有奇功每匣現大洋一元五角一打十五元半打八元

立止咳嗽藥

咳嗽藥專治男女老少諸般咳嗽不論年深日久虛損勞傷咳嗽吐血痰中帶血傷力咳嗽肺虛痰喘睡臥不安飲食少進內傷外感肺經不清此藥善能止嗽定喘養血清痰能補能和能清散每付大洋四角每封十付三元五角半封五付一元八角

僑蒙函購郵費自備 外埠各城均有代理

婦女調經丹 經脈不調 氣短咳嗽 赤白帶下 腰痛心跳

宋氏救喉散 咽喉諸症 瘟毒纏喉 單雙乳鵝 吹之立消

保胎健母丸 胎動不安 孕婦常服 胎前諸病 安胎順氣

虎骨熊油膏 左癱右瘓 筋骨疼痛 週身麻木 貼之神效

開胃止痛丸 心胃疼痛 癥瘕痞塊 胸膈脹滿 寒積肚疼

神效虎骨酒 腰腿疼痛 半身不遂 手足麻木 五勞七傷

社會小說 財色婚姻（三六九）

（儒丐著）

二十八、實情每每作法規的犧牲

他二人見秀文這樣說時。都不約而同的發了一楞。本來七小姐懷孕的事。誰也不曾聽說。便是金珠也沒露過一字。這也許是靑年人。還不好意思提這樣的事。他們呆了一會。仍由澤民夫人向秀文問道。

『眞的嗎？她是懷孕了嗎？。她的病是什麼病。怕不怕？。』

口氣居然改了。本來澤民夫人雖然那樣不滿意七小姐。也不過是對於她的行爲。看着有些不入眼。如今聽說她有孕自然由婦人的常道上。對於七小姐。不知不覺。便興起一個倫理上必然的希望。她是這樣想。假如她當眞能替程夫人養下一個頭生的肥滿健碩的孫子。那末旁的一切。都可以容恕了。所以連她自己也不知是怎回事。竟了變一種旣驚奇又希冀的詞色向秀文這樣問。秀文見說。先把七小姐的病態說了說。然後很質直的保證七小姐確已懷孕。因爲林老夫婦。目下是有這樣一段苦衷。他們並不是故意不到病院去。當下遂把林老夫婦所說的話。一字不漏。全都學與他們三位聽。最後秀文說。這些意思。我在當時聽着。是很受感動的。所以我便冒冒失失把病院的事。全都攬過來。教她安心養着。可是實在不知纖賓的病這樣緊火。回家以後。纔聽趾青說形勢不好的很。假如明天不問好不好。病院方面。一定要有個宣佈。那末她到底應當去不去呢。我又不知道孕婦是否是比常人容易受傳染的。簡直沒法。再和林家去說話。所以纔來和您商量。您畢竟在地位上。可以支配她。

當秀文說話時。方才那個老媽子。已然過來好幾邊。因爲她把午飯早已備安。只是不敢問。竟等主婦分咐。雖知他們只顧說話。把吃飯的事。已然忘了。那老媽子沒法子。只得就近澤民夫人的耳邊。問了聲開飯不開飯。時候已然不早了。

澤民夫人見說。這才嗬了一聲說。

『這是怎麼說呢。忙了這一前半天。連吃飯都忘了。姑奶奶。你吃飯了沒有。將就着也在這里吃了吧。家常飯。你千萬不要客氣。』

論魯迅（十一）

——批評之總結——

（長之）

他又說。

我所說的話。常與所想的不同。至於何以如此。則我已在吶喊的序上說過。不願將自己的思想。傳染給別人。何以不願。則因爲我的思想太黑暗。而自己終不能確知是否正確之故。（兩地書。頁五六）

別人的反抗。在他認爲都是對於未來的光明還有信賴之故。但他的反抗。『却不過是與黑暗搗亂』。在這種地方我認爲見出魯迅的病態。

魯迅像一般的小資產階級一樣。情感一方面極易興奮。然而一方面却又極容易沮喪。他非常脆弱。心情也常起伏。

我才知道在金錢下的人們是這樣的。我决意要走了……至於到那裡去。一時也難定。總之無論如何。年假中我必到廣州走一遭。即使無啖飯處。厦門也决不住下去了。又我近來忽然對於做敎員發生厭惡。於學生也不願意親近起來。接見這里的學生時。自己覺得很不熱心。不誠懇。（兩地書。頁一六一）

這種忽喜忽厭的態度也不是健康的。（未完）

茫茫人海 父親的死去

（佟式遷）

父親喲！

在意想不到裡。竟奄然的和我們永訣！

如今留下了弱兒在這荆棘縱橫的社會上暗淡愁腸的家庭裡相維持相煩腦！

唉！時運不齊。命途多舛！

父親喲。我對你一切的慈

環境與藝術

（佛朗）

這里『環境』兩個字。當給它一個解釋。就是。它并不像泰納專指自然環境而言。而是更廣義地指社會環境。即實社會的各種條件。

藝術自由論者往往否認藝術的社會性。把藝術游離了社會生活。作爲獨立的超現實的東西。這是可笑的偏見。不知藝術品究竟是人的思想感情的產物。而不是憑空從天掉下來的東西。社會環境既决定了人的意識。因此通過藝術品的思想與感情。也就不能不爲特定的社會環境所限制。換言之。藝術作品。它必然會反映出那特定社會的生活形態。無論一個作家。他是有意地或無意地去創作。無論他應用在作品上的思想與技巧。有無限的自由。但他的意識却仍然爲社會所規定。藝術品是被决定於現實的諸條件下。它不能離開社會遺許多條件的形成或限制而產生。

藝術旣爲社會環境所决定。它與某社會的發達形態是相結合的。就是說。在某一社會條件底下。必有某一特定的藝術。藝術將因社會環境的不同。而發生不同的實質。試就古典主義。浪漫主義。自然主義。這三種文學的不同和怎樣被社會環境條件所决定。加以說明一下。便可知藝術以及文學與環境的密切的關係。

古典主義文學是在怎樣的社會環境中產生的呢？

中古時代。政治社會形態是建築在封建剝削制度上。當時封建貴族都是自鳴高貴上流的人物。他們是要求合理的禮貌。婉美的言談。舒適的享樂的。因此在那種社會環境便產生了嚴肅和諧的古典文學。古典文學的特質。就是莊重的。齊整的。內容務求優美婉轉。適合貴人的口胃。所以殘酷的事實。殺人的場面。叫囂。熱烈的行徑。都悉數被排於外。這。我們祇要考察一下法蘭西的古典悲劇。便可知道。這種反映特別在造形藝術上表現得深刻。曼沙爾(Mahsard)等的壯嚴華麗的建築。以及Le Notre所設計的雄壯的庭園。凡爾賽宮殿裡的一切裝飾。都莫不表達出當時貴族的精神。這種古典主義藝術。顯然是以宮廷爲中心的。它是被决定於當時的社會諸影態而產生。

到了經濟上的自由主義推動了法國革命。初興的資產階級在經濟上奪去了貴族的地位。政治上推翻了貴族的統治。在這種發展自由主義的環境底下便產生了浪漫主義的文學。浪漫主義文學是古典主義文學的內容和形式都改變過來的。前者是嚴肅。有規律。後者是熱情奔放。意志自由。悲艷的情死。英勇的决鬥。成爲作品中唯一的內容。囂俄的作品。可爲代表。

及至資產階級達到成熟期。產業完全機械化。資本家已穩定了他的黃金地位。同時自然科學勃興。美麗的幻想便逐漸消失。在這種社會環境底下。浪漫主義的熱情便自然變而爲自然主義的『冷靜』了。并且資本不斷集中。一切都站在金錢上面。社會也就有許多醜惡的面相和腐敗的缺憾。自然主義作品遂反映出這種狀態而以暴露黑暗爲其特質。

如上的分析。足以說明社會環境和藝術結合的關係。

研究 罪的分析（三）

（二）罪的來源

（磊夫）

罪從那裏來的。很有研究的必要。聖經說。罪從一人入世而來。那是說。自從人類始祖亞當入世。他便犯了罪。顯然罪是從有人與生俱來的了！所以在人沒有臨世時節。便有了罪根。那末罪的來源。自然因爲人性中有罪的成分。有犯罪的可能。若按荀子的學說。人的性是惡。實在不錯。心好利。口好食。耳好聽。目好色。施所欲施。爲所欲爲。那末能說罪的來源不是由於人性嗎？

可是也離不了環境的誘惑。和威迫。有罪惡的性。還得過能行使罪的環境。才能作罪。而且環境最能使人犯罪。故罪惡社會可怕。能够館化好人。往往人所作的罪。不出於首願。但爲環境。漸漸引誘。而發展其惡性。才作了惡！罪惡的人性。造成罪惡的社會。罪惡的社會。又造就了罪惡的人。

所以罪惡的來源。是兩方面。心性和環境。絕不是由於一方面。即始祖亞當而言。若無那個環境。也絕無犯罪的機會啊！（未完）

望。

算是驀然斷絕。一息不存沒有追求的可能了！

先嚴生平愛文學而重理論。尙幽默而重感情。七年前步出學府。投入政界。斯時猶治學不息。研究考墨。詩詞及新聞之學。而尤以文史之學爲最。讀近人書。最崇梁胡。因梁一生太重感情。故嘗語余曰『過重感情。最易敗事。宜與實際相輔耳。』

先嚴因平生偏重思想。而不務鍛鍊。故身體特弱。與衆人異。當康德元年春二月遽疾不起。後入醫院加以療養。尙能勉强維持耳。但自此已非若固有精神身體矣。因病前正著作方興之際。在初病時。猶口占一詩題曰。『病中』今春病稍轉佳。嚴君忽觸景傷情。作一文題曰『春去來歌』。奈此歌序輔告成。手不能持筆。心不克設想。病勢又落於危急之地。是以此歌未成一句。遂從此擱筆矣。溯此『病中』與『春去來歌』之序。一爲最後遺詩。一爲最後遺文。今將其重錄一次。以爲紀念嚴君於九泉。一爲略表嚴君之思想而已。

去年大可惜。春來不知何時。春去不知何日。病魔所困歷三越月。斗室以居。唯求永命。人生實難。死亦匪易。相之自天。得免於亡。慶幸之餘。倍覺悅懌。神靈一日不息。知慧一日不停。感受一日不輟。享樂一日不殆。一息尙存。百事縈心。平生愛自然。喜禮儀。重幽默。好文學。感情時時變化。似易於衝動者。好尙又似相矛盾。所務者衆。獨見者少。天性使然。抑亦環境造之也。儒吾生即以現在狀況。憂然停息。每自覺大可悲痛。差幸不死。乃任心性所適。自然衍進。又觀從容整齊昔日文史舊稿。勤爲定編。著之家乘。爲文若係。親覽諷詠。珍視如手譯。不共可喜。春色融融於坐臥食息中。默然領畧。快談亦足適意。唯可與語者實少。筆語亦足快心。唯手疲不得握管。爲求不令辜負好春光。於默然領畧時。只有預計明年春來。宜有云爲合理的享受而已。當彼之時。聞人言春來矣。即默認之。春如何來？作何狀？不知也。曾幾何時。又聞人言。春去矣。又默識之。重嘆吾生。如何罪愆。罹玆困厄。春光大好。不獲欣賞。反置身囹圄不啻也。旣而復思。竟由心造。自我作福。生有善塲。死亦何妨。旣不得死宜求樂生。樂生之術。唯在趣時。去者不可追。而來者則足戀。一以誤之。豈可再乎。今年大可喜。

初病時記有詩云。『邏邏滿腔血且夕成內熱。心志當拳雲。肉體夫何劣。莊生重神全。蛻化不爲滅。况吾少戰劫。所失殊孑孑。夢寐頗恒然。覺來猶夷悅。從前有種種。便與成永訣。冰衛初大嚼。異味潤頰舌。吾拙於用大。用大亦誠拙。久久甘同化。不潔以爲潔。人事本無憑。以此供談屑。（未完）

疑問？

請教論孟三章眞意

後學信仰孔道。故得暇輒讀四子書。每至論語『父在觀其志。父沒觀其行三年無改於父之道。可謂孝矣。』及孟子『——君子平其政。行辟人可也—』與孟子曰養生者不足以當大事。惟送死可以當大事。』各章覺原有諸子註解。似有未合聖人之意。然後學自知孤陋。又不敢批評先儒。惟知此數章有關於世道人心者至巨。况我國政尙王道。敎宗先師。對於經學。應精研眞意。不可附和盲從。爲是恭懇當世先知。闡發定論。指示迷津。則後學永感敎德無旣矣。

後學 張平侯敎於熱河省著二〇八〇一二三。

別錄 讀李嶠雜詠（下）

（懷琛）

吳士孫發嘗舉百篇科。故皮日休贈以詩云。百篇宮體宣金屋。一日官銜下玉除。陸龜蒙亦有云。直應天授與詩情。百詠惟消一日成。其見推於當時如此。此科不知創於何代。國初（此指宋初）亦無定制。惟求應者即命試。太平興國五年。有趙昌國願試此科。帝御殿出四句詩爲題。詩云。松風雪月天。花竹鶴雲烟。詩酒春時雨。山僧道柳泉。按四句詩共二十字。字字獨立。即使之分詠二十物也。每題五篇。篇四韻。至晚。僅成數十首。方欲激勸後學。特賜及第。仍詔今後應此科者。約此題爲式。

我們讀了這一段記載之後。我們可以知道。在唐代有吳人孫發曾考中百篇科。在宋代有趙昌國會考中百篇科。所謂百篇科。就是在一日中做一百篇詩。百篇詩的命題的方式是怎樣。我們也可以知道。我們再看趙昌國所考的題目的性質。和李嶠的雜詠完全是一樣。而二十個題目。就有十二個在李嶠雜詠之中。（按趙昌國考題有道字。李嶠雜詠亦有道字。然一爲僧道之道。一爲道路之道。今仍認爲不同）。照這樣看。李嶠雜詠確是準考試的作品了。李嶠雜詠卷首有天寶六年序。因此可知唐代百片科的制度。在天寶六年前已經有了。至如孫發和皮日休陸龜蒙同時。乃是唐末人。中興紀聞說。此科不知創於何代。我們根據李嶠雜詠雖然仍舊不能知道創於何代。可知以向前推。知道在天寶六年前已經有了。

總之。李嶠雜詠。確是一部有趣味的書。我在讀完了之後。就隨筆寫了這幾句。以供給有興趣談這個問題的讀者。（完）

贈川島女司令

（楊令滿）

（川島芳子乃肅親王女二十掌兵參加熱河戰事）

盈盈十五氣干城。對策平臺論甲兵。若向天家翻玉牒。男兒幾輩請長纓。

蜀錦宮袍戰血紅。建牙破敵氣何雄。赤城霞起千霄漢。異彩應輪少女虹。

群黎代爾擊鞬幟。昔許將軍解甲歸。霖雨蒼生應再起。鐵衣暫換鏤金衣。

擐戈甲士持巾櫛。掌鍇紅粧宛轉隨。十萬健兒齊仰望。元戎小隊列蛾眉。

文苑 七月食瓜賦

（王鶴齡）

△以香甜清快爲韻 和臥霞君大作元韻

纖瀛珠濤。似咽蒸霜。羊脂蒂綠。犀角斑黃。月正當夫申建。瓜方設于子良。其鎮心焉。誰嫌蠅集。亦適口也。孰怪狐藏。關心話到食前。種芳田兮千畝。屈指計當食後。浮泉水兮一方。行術記徐光之幻。書勤知步騭之忙。柳『柳宗元』。詩吟霜蔓。康『康子玉』。賦記金藥。道是盤盛瑪瑙。非同李苦。原來盤進水晶。好似蠟香。

夫瓜之爲物也。嫌防納履。種許牽禮。非桃遺孔聘。豈李諳仲蕪。可蕩煩而氣爽。更消暑而神恬。瓜蔓青光遠引。瓜田綠色遙瞻。瓜結蒂而纍纍。瓜垂條而纖纖。或被素而素外著。或懷丹而丹裡添。瓜圃縱橫。多依永谷。瓜棚左右。半近茅簷。纍多可說。蒂苦何嫌。表來燃爬嘉名。實紅且篤。植得燉煌美種。味冽而甜。

無何。其爲七月也。斷壺說未。流火逐庚。蛩催夏氣。雁帶秋聲。星詠七襄。雅留詩句。針穿七孔。俗演人情。瓜果設從茅屋。花瓜陳到松棚。榴都搖敗蕊。荷已隕殘英。露玉而碧桐葉落。風金而紅蓼花榮。瓜囓葵圃之旁。熱餘夏暑。瓜架豆籬之側。涼近秋成。露如珠降。雲似羅橫。緣何月以巧稱。巧逢暑往三伏盡。祗是月維慶紀。慶出秋澄萬景清。

則食瓜是已。食思稚子分。食念園丁德。也說鵠飛。那容蠅嘬。桑虞除埴棘。傳作美談。宋就灌鄰亭。著爲佳話。會『會參』摺鳥集不飛。幽詠鵠鳴匪懈。羊髓龍蹄之別。究怎定名。羆頭虎掌之分。憑何畫界。唐太宗嘗食之而愉悽。梁武帝又食之而抑噎。旣從秦谷生。每向巫山曬。蜜筩也桂髓也。濺牙于以流甘。元軒賦素腕賦。溢口自然稱快。一九三五。八。二六。子笙。年六十二。作于松陰館。臥霞君原賦。第二段第四韻六韻韻脚。恐印誤妄易之。第三段形字韻。入九青。妄易以成字。請恕子笙又及。

▲勘誤八月二十五日本版所載『七月食瓜賦』一文。係單君莉囊所作。署名處誤排爲趙學良三字。又二十九日茫茫人海欄『醫院裡』一文。係戈人所作。誤排爲金蘊聲三字。合亟更正。

詩中之「八月」

（趙仲珊）

西風八九月—佚名。
八月枚乘筆—李白。
初寒八九月—晉女子。
高秋八九月—宋子侯。
八月洞庭秋—張謂。
剝官符八月—王彥起。
珍登八月時—宓如椿。
八月占其落—曹之升。
壼同八月收—張鴻遠。
八月腰鐮斷—丁壽昌。
收工八月時—翁心存。
幽民八月諮—陸錫符。
八月露華清—孫顧。
八月露華降—孫顧。
八月湖水平—孟浩然。
八月十八潮—蘇軾。
八月蝴蝶黃—佚名。
濟南秋八月—李夫人。
八月棉花軋—馬茉臣。
寧知八月霜—王仲。
清輝剛八月—徐寶善。
八月連陰欲雨時—苻名。
最是江南秋八月—鄭燮。
八月凉風天氣淸—宗之問。
八月十八天將明—佚名。
奉使虛隨八月槎—杜甫。
八月書空雁子斜—佚名。
八月秋濤供筆力—陸游。
八月十六夜玩月—劉禹錫。
八月團臍九月尖—蘇軾。
二月杏花八月桂—佚鄭雍。
起炊曉悵八月白—韓駒。
八月秋風天怒號—杜甫甫。
八月濤聲捲地來—劉禹錫。

九星日鑑

八月三十一日 舊八月三日 金曜 戊寅 先負 破 牛宿

宜勿誇耀才智則吉、辰壬癸吉 二黑▲之人此日宜於奮勵之日、起業開幕遷移則佳良、乙庚辛吉、▲三碧之人一擧擬收利則招失敗、非實直幹去不可、乙壬癸吉、▲四綠之人所計劃者、必消滅、實爲危險困德之日、甲壬癸吉▲五黄之人意志堅固、無畏幹去、宜於進取、丙午庚吉、▲六白之人却去甘言誘惑、貫徹信、則希望 ▲一白之人善游者死於水、

竟成、乙丙丑吉、▲七赤之人不誇權威、於衆人融和之中處身、乙丙丁吉、▲八白之人運氣旺盛、遂行大事、福德必增午丁辛吉、▲九紫之人逆賭收戰之悲慘、抑制着手則吉、甲丙丁吉、

砂山競馬 八月 24日(土) 25日(日) 26日(月) 27日(火) 30日(金) 31日(土) 九月 1日(日) 2日(月)

四經路 七緯路 電影院
開演時間 每日二時・五時・八時三場
今日最後一天
環球公司軍探偵片！
女奸細
▲每個人都是…行跡可疑！
▲每件事都是…見所未見！
偵探與間諜的神奇鬥智！
英勇！偉壯！精妙！
票價 學生軍警 樓下… 樓上… 普通 樓下… 樓上一律… 三角 五角 本院紀念章者按學生優待

明天開演
世界著名・純大悲劇・
純白女郎
滬名・・白姊妹
明日上午十時加演・
國門之戰
一場・樓上下一律兩角

大西關大街
天光電影院
今天准映
米高梅公司空中軍事戰爭鉅片！
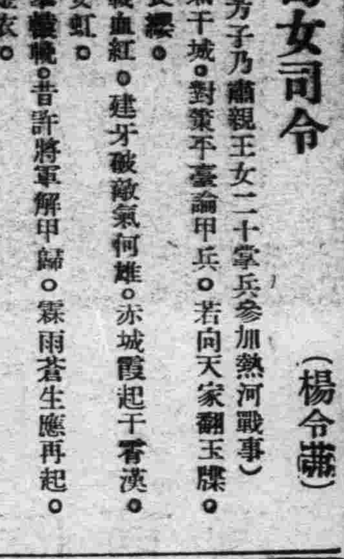
空中大戰海面爭霸
太平洋
爆擊隊
第一號
下期開映 双片 注意 此處 廣告

南市場
東安電影院
自用電話三五四二
今日午後二時・五時・八時開演
上海月明影片公司偉大出品
武俠、冒險、機關、連集、長片
第二十集
關東大俠
查瑞龍 鄭麗珠 汪翰成 主演
下期接演十三集
關東大俠

會仙電影院
小北門裡
每日二時一刻・八時一刻・二場
上海明星公司最近出品
八月廿九日起至卅一止連演三天
湖邊春夢
主演 龔稼農 楊耐梅
是細膩的香艷戀愛史
是藝術的影片推動者
捲土重來香艷巨片
下期預告
一至十三集
荒江女俠
九月一日起加演中場
五點至七點

今晚土曜日
三十一日
全滿最初之樂器
加添音樂隊氣光提琴而新編成的
坦哥 夏威夷安
聯合音樂隊發表之夕
・・特別餘興・・
著名的——
別離曲……中林米子
斯塔跳舞場

重新整頓營業廣告

鄙號創設年限經歷念餘裘葛承蒙各界之關垂始有今日之成績第自春起内容變動延至現在已告解决想在此淸理期間同人諸多鬆懈對于主顧難免有簡慢之處廻憶前情曷勝抱歉之至然近日淸理就續諸事照常經營此番重新整頓一切大加刷新各貨定價特別低廉應酬主顧必提十二分精神敬請各界人士撥冗而來倍加往常之愛顧務俾惠愛我者滿意而歸籍冀將來之高誼

大連市西崗街一三一番地　同聚福德記謹啓

自陰/陽曆七/八月二十九/二十七日起至八/九月二/五日止
照改訂最低之價格再打七五扣
犧牲血本　削價出售
駕臨相買　方知不謬

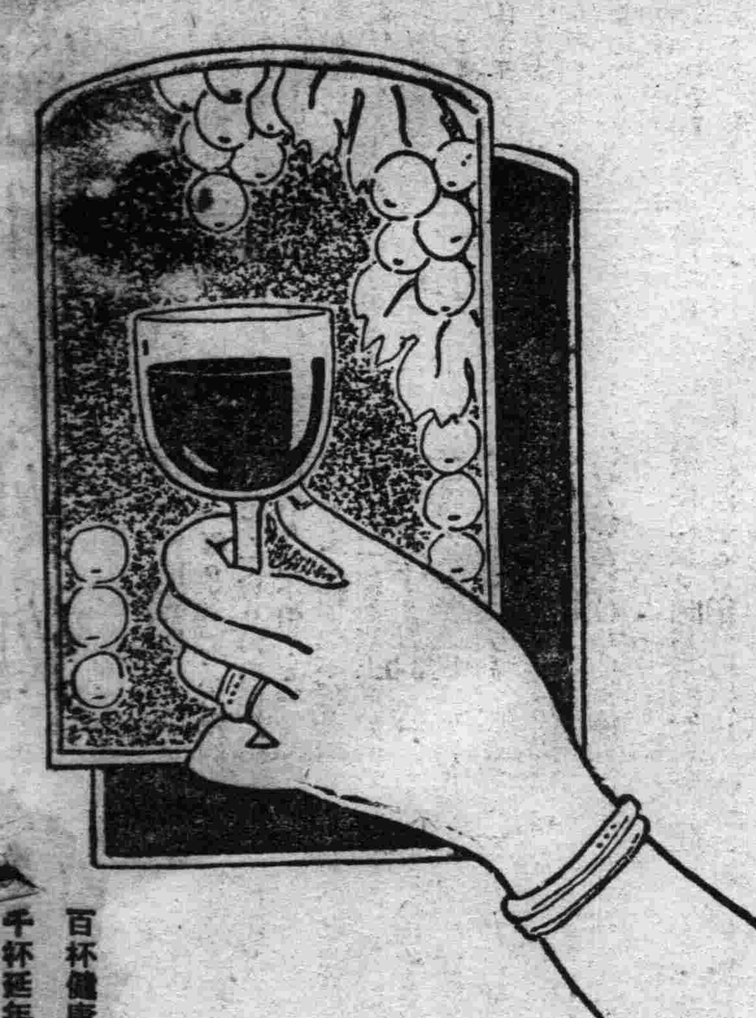

妻……郎君！儞的身體當加保養請儞每晨喝幾盃吧！
夫……是的　我從此便要喝葡萄酒了

百杯健康　千杯延年

補血强壯

赤玉牌葡萄酒

13

婦科珍品　烏鷄白鳳丸　調經大王

烏鷄白鳳丸主治婦女百病列下

△一治婦女經血不調、超前錯後、血色不止、紫黑成塊、血色淡紅、或如泔水、服之特別神效、▲一治婦女子宮寒冷、白帶過多、腹痛腰痛、癥瘕積聚▲一子宮疼痛、服之特別神效▲一治婦女血虧經閉、乾血勞症、氣短咳嗽、午後發燒、心跳心忙、服之特別神效、▲一治婦女結婚後久未受孕、或有孕連墮數胎、久慣小產、服之特別神效、▲一治婦女血凝滯、產後腹痛、惡露不盡、腹內有病成塊、疼痛難忍、服之特別神效、▲一治婦女夜睡不安、多作惡夢、驚恐成疾、如同邪病、服之特別神效、▲一治婦女面黃肌瘦、少食無味、四肢酸軟無力、頭迷頭暈、服之特別神效、

△購買烏鷄白鳳丸者注意

烏雞白鳳丸、乃婦科第一老牌聖藥、風行南北遠近馳名、業已數百年之久、凡購藥者、須認明金雞富商標、記準廣東老舖永安堂之烏雞白鳳丸、庶不致悞、且此藥經本堂用化學配製成丸、藥價小而收效大、外掛糖衣容易服用、堅固耐久不像密丸子腐敗日久生菌而有害也、每盒二百五十粒定價現洋五元

（注意）減價六扣四十天

因此藥初次到哈特別大減價六扣四十天凡購烏雞白鳳凡一盒者只收國幣三元購一打者只收國幣三十元外埠函購不加郵費

滿洲國總經售處哈爾濱道外十五道街　金勃先藥房

烏鷄白鳳膏

○烏鷄白鳳膏專貼男女百病列下

一貼男子、先天不足、後天虧損、腎經虛弱、夢洩遺精、青年早婚、房事過度、下元虛寒、腰膝背痛、精液缺乏、子嗣艱難、腎囊潮濕、夜多小便、白濁淋漓、寒疝氣疝、腎子寒冷、偏墜肚疼、特別效驗。一貼女子、經脈不調、月經不准、或前或後、經行腹痛、子宮寒冷、赤白帶下、寒血凝滯、久不受孕、屢患小產、血乾勞、崩漏下止、血色紫黑、或如汁水、面黃肌瘦、少食無眠、胸膈膨悶、五心煩熱、產後腹痛、惡露不盡、一切血寒、貼之完全、功難盡述、筆難盡遠、此外並治男女老幼、風寒麻木、腰腿背痛、四肢骨節、半身不遂、腹中積聚、均有神效、●定價每貼國幣四圓

總經售處哈爾濱道外中十五道街　金勃先藥房

▲代售處▼

奉天大成藥房　奉天日站恒濟堂　吉林東升遠
江省德泰盛　新京中興藥房　安東東益增
璦口洪春堂　大連華泰藥房　哈爾濱金勃先

贈送補身大王黃色補丸

黃色補丸　賣一盒送兩盒

主治先天不足房事過度手淫滑精早洩言華短小陽委不舉房事不久腎虧之症老幼精衰精神困倦頭暈眼花耳鳴心跳夜不安眠凡由腎部所傷腰膝背痛遺精軟無力形容枯瘦各症服此藥特別神効常服保腎安神保身體壯健房事快樂補血生精藥性和平男女老幼均可服用補腎能扶陽開胃健脾增加飲食强壯身體萬試萬驗今特提出一萬盒作爲贈送之品以昭效力而便推廣定價國幣每盒一元五毛買一盒送兩盒買半打八元五角贈一打

大贈送總經理哈爾濱道外中十五道街　金勃先藥房

奉天金城藥房　奉天日站恒濟堂　大連華泰藥房　安東東益增
吉林東升遠　江省五洲藥房　新京中西藥房　營口洪春堂
奉天大成藥房　錦縣同盛店　大連華西藥房　熱河全富興

廣東新到　名震全國

他因患瘧而衰弱

惟韋廉士醫生紅色補丸使其體力復强

消耗病當中瘧疾是狠厲害的一種毛病往往瘧疾早已截止而身體不回這因爲瘧疾原蟲已將患道者之紅血輪消毀殆盡致其血液非特不多而且淡薄不潔於此而欲恢復健康舍補血健腦其道末由韋廉士醫生紅色補丸補血補腦馳名世界五十餘年患瘧疾與其他血虧症之病人由服用此丸得復康强快樂者數以萬計其中有劉君瑞淸即擧爲本次証例之一也者

劉君爲江西南昌振泰恆五金號總理其來書云『鄙人患瘧甚久因而身體大弱飲食不進夜眠不安身心憔悴歷治未能復元乃試服韋廉士醫生紅色補丸無何飯食漸加夜睡較安體重亦稍增益不久諸症俱去身體十分壯强矣韋廉士醫生紅色補丸之功眞可感也因謹奉照以申謝焉』不謹瘧疾卽其他消耗病與血虧症如血液衰薄神經不健食滯早老痛瘋脚氣頭痛腰痛系痛骶系疼腰肌疼以及婦女特症此丸均善治之　各藥房皆有出售或向上海江西路四五一號韋廉士醫生藥局函購每瓶一元五角六瓶八元郵費不取一切信件可由奉天和記洋行轉上海韋廉士醫生藥房

獸類咬傷　如何療治

獸類咬傷不論其獸是家畜或野生均屬危險治之之法總以就診于有經驗之醫師爲尙但加該咬人之獸確無癲狂病則用如意膏止痛療傷甚爲有益此種治療之例證敝局時有所聞最近又有廣西宜山縣東二街六十一號謝森君來函證明如下『鄙人月前因捕貓左掌被其咬傷登時血流不止旋卽所腫麻木幸得貴局如意膏連搽數日竟獲全愈』如意膏淸涼止痛消毒生肌收功迅速統治一切皮傷如割破灼傷燙傷跌損擦傷抓傷蟲螫及各種皮病如濕疹疥癬爛腿膿瘡𤻲𤺄面疹粉刺濃疱等等各大藥房均有出售或向上海江西路四五一號韋廉士醫生藥局購備每匣大洋七角六匣三元五角郵力在内

明治牛奶咖啡糖

滋味香濃
味甘適口
久食不厭
淸心暢懷

明治糖果公司

大連市彌生町八番地
奉天靑葉町一四一番地

京師祀孔典禮
廿九日晨攝於新京文廟

查農田被害情形

【安東】本埠縣公署、茲爲切實明瞭各鄉區、此次遭受水患、農田被害實際狀況、除飭令各警區調查報告外、仍恐未能切實、故又由縣署派定專員出勤調查、即已派定實業股員楊仲淹、於二十九日出發各區實行調查、而便統計籌商善後辦法云、

省派員調查農產

【台安】茲有省公署農務科技士商玉書、同鐵路局附業科福田正實、佳吉貞吉、井上退輔、一行四名、於本月二十七日到縣、次日即赴四區一帶、調查農業、約於三四日後、可能返省云、

天裕部下 王匪清奎 潛入省垣被捕

【安東】廿八日午後十時頃、有舉動不審之滿人、欲由安東縣八道溝潛入市內之際、被警戒中之安東憲兵分隊員逮捕行嚴重審訊之結果、已判明該人於安東縣第二區居住、姓王名清奎（二〇）爲天裕之部下、由輝春潛入市內、已經六次、偵察警備狀況、更與八道溝居住之王某聯絡、綁架人票云云、當日倘有便衣之部下六名、在郊外等候、欲行市內之偵察、憲兵隊當局、即時向八道溝出動、逮捕王某、目下正調查中云、

雞林省城 大都市計劃 方案就緒

【吉林】由吉林市政籌備處及省城建設委會、積極進行中之建設吉林大都市計劃若就緒、而現已至第二期工作之期、即將實行吉林擴大計劃、業誌本報、頃據市署工務科、擬擴充市域、比較現有面積一千二百三十二萬四千九百七十五平方米、約增四倍、則容含五千二百七十五萬六千二百二十五平方米之寬、茲試錄新劃入區域、則南自小白山南脚、經江岸大紅旗屯北域、至江南馬家屯南方、更由泡子沿屯南東、沿西改集街細路、經東改集街、炮手口子、再圍繞東團山子、炮台山東脚、至吉敦路龍潭山站之南西、自大纖橋東北、西順江心北下、至飛行場東北、沿依家崗大道、經子欒庫山底下、桃園山頂之人行便道而至玄天嶺北脚、再沿該地警備壁壕綫十經臥虎溝北崗、高等師範北山頂、高師西大路、横斷新吉國道、經馬家屯、南一帶東大路以東附近、爲一大工業地帶、以現市域、爲商業消費地帶、而以西關自來水公所附近並北山公園一帶、爲居住地域、各種建築工程、將隨而特別展開、由青水綫、佔得水陸交通之要區、將來大吉林市實現後、蓋可謂一大偉觀也、

少婦失足 墜井殞命

【新民】本邑羅家花園、住戶商墨和者、夫妻二人度日、以種菜爲業、家道儉樸、共妻（氏未詳）、年二十二歲、自過門以來、夫妻感情、頗稱和睦、於月之二十四日午後五時、因攜洗衣服、在園中井內汲水、因井口擴而無欄、足踏磚頭、稞身用力、並兼該婦身懷有孕、稍覺陳眾、正拔水之際、忽失足墜井、是時共夫外出未歸、至晚其夫歸宿、不見其妻、遂出外尋找、見院內擺設洗衣用具、遂靈機一動、急奔井口窺視、見井內之柳礶繩上浮、井口之磚破裂、乃知其妻墜井、遂大呼求救、鄰右聞聲而至、急爲撈救、時已名登鬼錄、其夫商某、於悲慘之下、急報廣勝泉警察分駐所、經檢驗後、將屍暫放院內、候其娘家來人或如何辦法、容訪再誌、

新民各區紛報匪警 討伐隊疲於奔命

【錦州】縣公署、茲爲整頓全縣、所屬八區八十四村之村政、特將於昨事、設置之模範村十六處、（計全縣九個區、城內九區除外、每區設二村）、除四區唐莊子村、及六區双羊甸村存設外、餘之十四模範村、均於九月一日取銷云、

一萬五千圓 忘在馬車上 車夫正直交警官

【大連】市內榮町四番地、大同寫眞株式會社大連支店長大矢隆常氏、日前廿八日夜九時許、在自宅門前、招到馬車一輛、上車直奔大連車站、下車時、竟將所持之赤花皮提包、忘在車上、想起來時、車已不知去向、大矢氏、因爲包內裝有萬五千圓之股票、急燥萬分、立時報告驛前派出所、派出所立時轉報本署、即時支配各派出所、一方馬車夫趣車至浪速町時、方始發見車上之提包、遂隨時去浪速町派出所交付、適巡查去樓上呼巡捕下樓談話之際、馬車夫將提包置於桌上而去、該所巡查無奈、將提包啓開看時、見有大矢氏之名刺、及股票萬五千圓、一併交送本署、大矢氏獲得之下、喜出望外、但因馬車夫不知是誰、無法酬謝、深爲可惜云、

大連新興俱樂部 清理聲中近訊 清理委員意見紛歧 憑着財產賣不出手

【大連】大連新興俱樂部、惹起問題以來、轟動遐邇、人人注目、目下已竟告一段落、正在着手清算大賬中、查該俱樂部之組織、係分組合員與請負公司兩方面組合員、將俱樂部組織成立、請負公司以梁換有名義包辦一切營業、當交納營業請負（包辦）保証金十萬圓、現在該俱樂部雖已閉幕、但此保証金十萬圓、却仍在宗地裡、請負公司對此、焦急萬分、却也想不出相當辦法來、最後組合員方面、推出清理委員高橋松尾等十名、清理該俱樂部之一切、無奈該十名清理委員、始終意見紛歧、故於清理上、毫未見出頭緒、至其清理方法、自然須將俱樂部之財產出賣、三層大樓及所連帶之地皮約三千坪、返還十萬保証金及其他零債、但十名委員、對於財產之出賣、因各自避免嫌疑、無人介紹買主、曾一度討論拍賣、又因拍賣不能一次賣出、亦是問題、無可奈何、仍按普通賣法、目下正在出賣中、但是何年何月賣出手、却是問題、所以請負公司方面、目下正在束手無策、原因在俱樂部營業開始時、當初納有保証金二千或一千不等、刻間既不得營業、誰能不來追討保証金、請負公司、只好以組合不曾返還爲口實、應付於一時云、

始政紀念日休業

【大連】九月一日、爲關東州始政紀念日、關東州廳、特行規定於是日、臨時休業一日、以示紀念之慶賀、昨二十八日已通令市內各官公署、及各銀行會社、一体遵照云、

訓練所行入新式

【錦州】友邦組設之青年訓練所、選拔優秀青年份子六十餘名入所深造、定於九月二日午後七時、在錦州驛前小學校正式舉行入所式云、

農村收獲已着手

【錦州】錦縣全境、土壤肥沃、氣候溫和、每年播種期、早於他處、故收穫期亦早、茲各農村、糜子行將摺完、即着手收穫谷子、農村收穫步驟、已現於百忙狀態云、

司令部選送憲兵

【錦州】錦州地區警備司令部、前奉承德第五軍管區之命令、請爲深造士兵人材、特設憲兵訓練所、著選俊秀士兵、入所訓練深造、共年齡限於廿五歲以下者、定於八月到承、呈部試驗合格者、方始入所、於令到後、可於各團連拔共精優者、錦州地區司令部奉令後、即於各團連酌選學職兼優之士兵、李智泉等數名、當於赴承應試入所云、

縣屬直系官吏 按級認眞考覆

【鐵嶺】縣當局自縣長參事官、以次主要官員、對於屬員等、既分別考績、以爲陟拔、更定對直系官吏考試辦法、以便量材器使、各展所長、遂定於二十七日下午一時起、至三時止、凡縣屬直轄各股長等、均由縣長參事官之監臨、試以圖文算術臘試口等、均嚴格試驗、更對於素績考成等、亦分別參覈、務期材不屈用、德弗抑隱、使縣署各科局間、因人材之任用適宜、而收指臂之效、股長考試後、即可科員僱員等、於明後日考試、從此材德兼用、共百里之治、固可操之左券云、

松岡滿鐵新總裁 盛大歡迎中蒞連 卅一日抵京入宮參謁

【大連】松岡新任滿鐵總裁偕同山崎理事、林庶務課長、藤井秘書役等、乘廿九日午前七時二十分、入港之熱河丸來任、松岡總裁、當早川社長時代、曾任滿鐵理事、山本總裁時代、爲副總裁、對滿鐵社業上、早留有莫大之成績、此次就任總裁、乃第三次之勤務也、是日早朝七時十五分前後輪船甫抵碼頭、多數滿鐵社員社歌高唱聲中、總裁精神怡怡立在甲板之上、對往訪記者團極爽利的發言曰、

就滿鐵職、今已第三次、大有來歸故鄉之感、但不希望來第四次、願意這是最後之成功余之就任、對滿鐵人事業務、又華北工作等問題、腦中如同白紙、一無所有、

余對於滿洲建國一大變革以前之滿洲、實際上一切皆知道、但建國以後、不過由於新聞雜誌上、間接知道、但是傳聞之所得、與眼見之事實、適不相同、余僅以自己所知之滿洲及華北情事、即以此項曖昧之所知、決定意見、則非余之所爲也、必須一度聽取滿鐵、滿洲國日系官吏、並共他諸君之意見後、再以自己眼光啓見實事爲基礎、方克決定滿鐵收來之方針、余自就任以來、關於滿鐵改組問題、雖曾有如幽靈般的一現共姿態、但余決無議語、夫如此之重要問題、實顧自已直接一所共確實、滿鐵非余之滿鐵、亦非社員之滿鐵、滿鐵爲天皇陛下所有、第二即國民之物也、以故全國與政府財界、須一致的後援與支持、以資滿鐵收來之發展、並協力一体以全國策會社之使命、

廿九日午前八時、輪船靠上岸壁、松岡總裁、於多數滿鐵社員歡迎聲裡、徐步入於埠頭貴賓室、受八田副總裁以下各理事及旁系會社重役等官民名士之拜謁、八時三十分、由郡山理事爲引導、藤井秘書爲伴同、由埠頭起身、直赴大連神社、纔至忠靈塔、參拜完畢、九時赴社員俱樂部前、參拜殉職社員紀念碑最後、於兩旁多數社員堵列之下、鼓掌歡呼聲中、由正門入本社、在三層樓總裁室歸座、會見八田副總裁及宇佐美、山崎、郡山、佐佐木、佐藤、石本等六理事、致就任詞後、午前十時、在協和會館召集全社、致就任詞、十一時、受各課長之引見云、

松岡總裁、卅日由大連赴新京、對南全權致新任拜訪、卅一日、參謁滿洲國皇帝陛下云、

關於大連清掃問題 喚起市民關心 衛生集談會公開演習

【大連】國際都市之大連、由於下水道設備之不完全、煤烟塵垢之多量、以及瓦氣之汚染、陽光之暗淡等形態觀之、所謂國際的大都市、不過空享共名而已、欲達到名實相符、爲期尙遠、前者關東州廳竹下長官、及共廳內各課、爲舉國際都市大連之實、對於清掃運動之具體案、曾十分努力、但是獨由州廳土木課一方面進行、力量既單、而所收効果亦必薄、所以務須喚起一般市民之關心、而後方能事半功倍、關於此項、即已委託滿鐵衛生研究所、希望該所的第八十二回學術集談會、即行講演下水道、煤烟、塵垢等問題、並歡迎一般市民之旁聽、開該集談會、已於廿九日午后一時半、在該研究所圖書室開會、當日之講演題目、

一、論大連市之下水問題特因、星個浦、老虎灘、海水浴場之汚染、足以涉及大連市都市計劃、（兒玉醫學博士）

二、關於大連市之煤烟、與喚肯衛生學的考查、並共防止策、（田中醫學博士）

整頓全縣村政 取銷各模範村 全縣十六存者二

【新民】時屆清紗幛起、胡匪異常猖獗、經當局屢次精勤、礙因匪衆、兇悍頑强、時聚時散、出沒無常、近數日來、屢接各區報告匪情列左、月之二十一日、據二區報告、匪首陶東邊、率黨羽三十餘名、竄擾蝦米溝一帶、月之二十二日、八區報稱匪首六合樂子仁義福山等百餘名、盤踞於南崴子一帶月之二十四日、六區報稱、匪首海山等、八十餘名、在轉心湖一帶、同日六區二台子村長報稱、匪首高山六合等四五十名、盤據王屯鄭窩堡、同日五區報稱、匪首西勝等三十餘名、出現於金家平房一帶、同日六區騎一中隊報稱、匪首六合高等五十餘名、出沒於朱家河沿、月之二十五日、五區報稱、匪首金山西來等二十七名在小北屯一帶、當局據報後、金警務局長暨中村指導官率騎兵、各中隊、及常備自衛團、前往現地討伐、行抵八區南崴子一帶、與匪接觸、戰約二小時、結果匪勢不支、向西逃竄、是役官方負傷警士一名、自衛團四名、匪方斃死三名、負傷約七八名、我隊正在追擊云、

夫因妻子不正 請求官署管束

【黑龍江】本埠北區界李家胡同二號住民、張守義之妻張李氏、花信年華、頗具姿色、皓齒明眸、風流可人、惟淫蕩殊甚、嫁夫一人每於卯擊之事不能達共所類、因以別求所好用資暢歡、前於七月間時、與共同房住之張富、在共胞妹家中、曾與合姦、事被乃夫得知乃夫因已無財之勢、兼共戰具且無征服女子之能力、遂廿帶綠巾、隱忍不言、詎期該張李氏、此後不惟不安於室、漸至猖狂無忌、共夫張守義、雖則不欲、無如生有季常之懼、再三思維、竟一籌莫展、幸於日前（八月二十七日）有友人爲之出策、令求官署管束、茲該張某即從友人言、當赴北區警署控告、聞北區警署、以事關刑事、未便擅專復轉送警廳訊辦云、

警察勦匪近誌

【台安】縣境入秋以來、胡匪時有綁劫之虞、是以官方、責令各區、嚴爲勦捕、並在城關、周密設卡、以期安全、茲將各區勦匪近況、畧誌於下、警察一中隊張隊長、於日前二十六日、在縣北老邊村與匪相遇、打下毛驢兩頭、正在招領中、二區剛署長、率警甲擊斃匪人一名、於昨二十八日將首級、送來縣城、現已懸掛東門一區史署長、率警甲亦打斃匪人一名、首級現懸掛西門、一般市民、見之稱快、莫不謂警甲、擊捕有方云、

天祐匪白晝 襲擊鎭江山

【安東】匪首天祐黨羽十餘人、于二十日傍午、來襲附屬地交界鎭江山附近、當經滿日軍警出動還擊、現時正追擊中、

臨江堤工程着手

【安東】本埠省公署黑田土木科長、前曾赴上游臨江視查歸任、據談現已在帽兒山建築江堤、以總工費二十四萬元、二年期內、繼續建築完竣、在共工費由地方上負担十五萬元、已於康德二年度中撥出十一萬元、目下已開始工事、每日工作人夫三百名或至四百名、該江堤最高八米、延長四粁爲一個完全無缺理想江堤、預計本年份十月間、當可完成、此堤全部竣工後、誠一偉大建築物亦臨江商民之一大保障云、

悪徒晝劫行路婦

【通化】本埠南關外住戶葉雨春之母趙氏、於月前往熱河姑娘家串門、回歸之際、伊女兒給盤費一元、該氏途行青溝子嶺上、（即青干溝嶺兩交界上）、地處偏僻、路人稀渺、該氏忙行中、忽山暗處、躍出壯漢二人、（該氏相認即馬貴林李芳元二人）、該二人當即又潛伏暗處、該氏前行之際忽又自暗處、闖入壯漢一人、手持手槍、向前將婦阻止去路、執槍威嚇、亦將國幣一元奪去、轉眼間影跡全無云、

採伐木材規定 集團新制 防止通匪辦法

【吉林】中央實業部蛟河森林事務所、會同額穆縣公署、及永吉縣公署、佈告康德二年度、松花江流域、及京圖綫國有林場採伐之規定、謂爲防止採木商把頭通匪、及將來運送便利計、康德二年度木材實行集團採伐（日滿人合力集中林內工作）、凡欲行採木之商、須依此規定、仰各遵照、茲列左項手續、承作者遵照呈請、（一）承做之志願書、須於康德二年九月二十日以前提出（郵寄須双掛號）、（二）採伐指定許証、地點、永吉縣、新開河、黃松甸南方及窩瓜站一帶、樺甸縣漂河等地、（三）許可証、呈請機關、蛟河森林事務所、蛟河森林事務所吉林出張所、永吉縣公署、樺甸縣公署、按採伐木業、胡匪追勒財物、中央實業部、有此集團計劃、胡匪決不得逞、木商亦可獲利也、深爲慶幸云、

廿九日乘熱河丸抵連之新任滿鐵總裁松岡洋右

體育欄

農科高級排球隊 邀滿中比賽 足球聯合隊亦作比賽

省立農科高中與南滿中學堂、訂於本禮拜六（卅一日）午後四時起、在小河沿植物園內排球場、作排球友誼之比賽、想兩隊定有驚人之表演、茲將農科隊員列後、

隊長

王　雍　王福臻　馬景山

徐顯民　高希武　馬連璽

馬尙珍　劉文波　傅恩榮

本埠之聯合隊、定於本禮拜日（九月一日）午後三時、與全奉朝鮮隊、作第二次足球戰、屆時當有一番勝況、愛好足球者、勿失良機、茲將聯合隊員列後、

鄧文華　周子彬（隊長）

徐慶文　吳春圃　汪慶珍

朱玉衡　趙淩志　楊貴時

劉文琳　李寶唐　郭慶榮

周式瑜　孫慶我　李全仁

盧士珍

美國亦發現 最跑快的女人 海倫斯梯芬斯女士 短跑均破世界紀錄

美國爲田徑人材最多之國、三十年來人材輩出、近年來女子運動成績亦有突飛猛進之勢、上屆世界運動會中、美國女選手德特里谷邇以一人獲數項錦標、時人譽爲「機器人」、蓋以共一女子而兼跳跑擲重諸技且項項出類拔萃、爲同儕所不及、平常女性質罕有此種偉大之精力、然大會閉幕後、德特里谷邇之名亦漸就淹沒無聞、然美國人天生對運動具有奇才、繼谷邇起者大有其人、其中最令人注目者當推今年新發現之短跑女王海倫斯梯芬斯（Helen Stephens）、

海倫女士第一次在運動場上出現是在今年三月間全美婦女室內運動會中、竟一鳴驚人、在五十公尺比賽中以優越之成績、壓倒世界短跑女王波蘭之華許、此後連續打破兩個世界紀錄、平等一個、造成三個美國女子最高紀錄、

海倫出身爲農家女、現年僅十七歲、近方畢業中學、生來體格壯碩、有如男子、身體高度幾達六呎、體重一百五十磅、實爲一天生之女運動家、以生長鄉村中、習於勞動、故能耐勞苦富於奮鬥精神、狄薩斯大學田徑教習皮爾哈治斯、昔日曾爲名手如克薺漢及十項運動世界紀錄、保持者布起之敎練、對海倫之體格亦示稱許、並譽爲眞正之錦標、

海倫女士今年內之成績值得一錄者有下列諸項、

三月念二日　打破美國室內五十公尺紀錄、時間、六秒六、

五月五日　打破五十公尺世界紀錄、時間、五秒九、速度與華許保持之百碼世界紀錄十秒八相等、

六月一日　打破世界二百公尺紀錄時間、念四秒四、同日又打破美國百公尺紀錄、時間十一秒八、與華許保持之世界紀錄相等、

六月八日　打破華許保持之世界百公尺紀錄、成績十秒七、

海倫女士跑時速度雖快但對於姿勢及跑之方式並不講求她自已亦常對人自稱「我並不懂什麽方式和姿勢、我只曉得拚命地跑便是了」、但是邀她的先天體格、卒使她成世界短跑之女王、

除運動之外、海倫又對人稱、一家居時我常幫家人管理家事、我不只會跑、並且會烹調、耕田飼猪乳牛、雖然我不十分歡喜家務、而且現在也無管這種事體了又愛騎馬、打獵和釣魚、這些都是我喜歡的事情、

鐵嶺舉行田經球術賽

【鐵嶺】本邑教育界之體育、素負盛譽、近因奉天體育聯合會事務局通告田徑賽選手權大會、乃被迫力衝動、由青年主動、定於星期日在南大操塲舉行全縣職敎員與師中學生田徑賽、並附球術競賽、屆時以休暇之時日、集勇士於一塲健兒身手、各獻所長、必能爲鐵邑體育界一新紀錄云、

全滿棒球大會 九月七日起 在新京舉行

滿鐵運動部主辦之全滿棒球大會、自九月七日起、亘四日間、假新京西公園舉行、參加大會者、爲大連實業、大連滿俱、奉天實業、奉天滿俱、鞍山、撫順、安東、哈爾濱、滿洲國等各俱樂部、及全新京隊之十棒球隊、

6A-1 藤倉勝 奉天滿俱

奉天滿俱對藤倉電線隊之棒球大會廿九日午後四時四十分在國際球場、由奉天先攻開始、結果、以六比一、藤倉奏凱歌、

滿鮮棒球大會 京商冠軍 仁商敗退

滿鮮中等學校選拔棒球大會決賽、廿八日午後四時起、在國際運動塲、由仁川商業及京城商業爭霸、仁川商業先佔一分、大勢對仁川頗爲有利、然至第八局、京城商業獲得貴重的一分、竟成平局、比賽遂入補回戰、兩軍攻守、盡其秘術龍虎搏擊、表演精彩、觀衆熱狂、聲援不止、前次冠軍之仁川軍、竟於第十局、被京城商業奪取一分、結果、以二比一之譜、京商軍制勝、午後六時四十分閉戰、

港滬埠際網球賽 下月底在滬舉行 津隊因改期屆時不能參加 日本台盃選手將在滬表演

【上海通信】埠際網球原定下月中旬在滬比賽、旋因應港會之請求、改於下月二十八及二十九日舉行、並徵求津會同意、慈悉津方屆時不能參加、故本屆又成滬港對抗、至本埠預賽、已定下月二十一二日、日本台盃選手西村、山岸、最近自歐返國、將途經滬埠、已定下月二日在法商會舉行表演賽、本埠選手暫定卡遜、徳孚林寶華、邱尼貢風等、將與雙打一單打云、

4A-1 立教制勝 維爾敗北

【東京廿八日電】立教對維爾大學棒球比賽、以四比一、立教制勝、

蔡省長赴日考察

【延吉】間島省長蔡運升氏、以間島與朝鮮日本接壤、而且鄰邦日本、又係東亞先進國家、凡其庶政較我爲優、茲爲借鏡起見、於二十四日偕同馬廷總務科長、王光旭秘書官晉京、擬於今二十六日啓節、轉道渡日、專事考察彼國之長善政治、以作圭臬、聞該省長之行旌、約於下月十四日、始克返抵任所云、

二九女郎背父逃

【大連】市內新起街居民姜惠生、年四十八歲、曾依行商爲生、年來患染目疾、不能營業、且老妻亦在去年春逝世、膝下僅一女兒、年方二九、待字閨中、姜稍有貯項、閑居家中、額女兒奉養、不致凍餒、雖然女大當嫁、親友屢爲作伐、姜不惟不從、反罵媒妁、致親友不前、無再提議姜女婚事者、至於久守深閨之姜女、亦不免懷父之怒、侍奉漸疏、不意月之二十七日午後、姜女竟乘便外出、一去不返、姜候女不歸、親往鄰右探查、仍無蹤跡、是否伴情夫潛逃、尙未可料、現在緊急追查中云、

召全體署長會議

【延吉】間島省公署警務廳長吉村秀藏氏、暨警務局長梁學責氏、鑒於延邊匪患時熾時息、商民所受之影響頗鉅、茲爲奠安與防剿計、特於昨今(二十五六)兩日、召集全縣警察署長、開首次治安聯席會議、討論防剿匪患及地方之應興應革重要事宜云、

匪強姦幼女 家人眼紅 演成空手奪鎗戰

【安東】本埠五區界石磨村住戶秦姓家、於昨二十六日、發現無統系之步匪二名、一持手槍、一持木棒、闖入屋內、即以槍棒恫嚇、將家中男人逼迫門外、該匪中持槍者、即向該家十四歲之幼女、強施無禮、正從向該女強姦之際、此時被逼迫在外之男子、睹此之下、不禁怒氣填胸、乃聯合附近一般農戶、一齊進屋、即向匪等亂打、匪被打即向外逃、此時第五區許代署長、帶同警隊及自衛團、遊擊至此、當將該匪當場捕獲、其他一名逃去、帶署訊問、供稱名秦福順、年三十歲、檢其槍械乃係僞造、供認強姦未遂不諱、乃於二十七日備文送縣罰辦云、

腰中錢不翼而飛

【大連】市外沙河口管內黑石礁居民、日人速田氏、於二十三日午後、由星個浦方面、散遊畢、帶興歸途、乘滿電乘合自動車、適値當日浴客頗多、車中頗感擁擠、速田氏容身在人群中、忽覺有同車客伸手入懷中、未幾則懷藏中之錢囊、內置現金十數圓、皆被掏去、但車已抵停留場、同客早皆降盡、無所追捕犯人矣、當即報知警所、偵捕人犯云、

警局招甲長會議

【五常】警務局長關德權、歷充吉省警官要職、爲人精明強幹、謹愼清廉、從到任來對於警政、熱心整頓、大見起色、入夏胡匪四起、該局長對於治安、尤爲努力、以致商民、有口皆碑、於月二十一日下午一時、該局長招集各甲長紳商、新聞記者等、在縣署會議廳、約六十餘人出席、記板日指導官、第一署長陳喜齡、廉間、該局長指導各甲長、認眞清查戶口、有無匪人、要特別注意、不可疏忽、關於衛生、更要督飭各戶努力清潔、院內不准堆積穢物、免去臭氣侵人、而防各種惡疫傳染云、

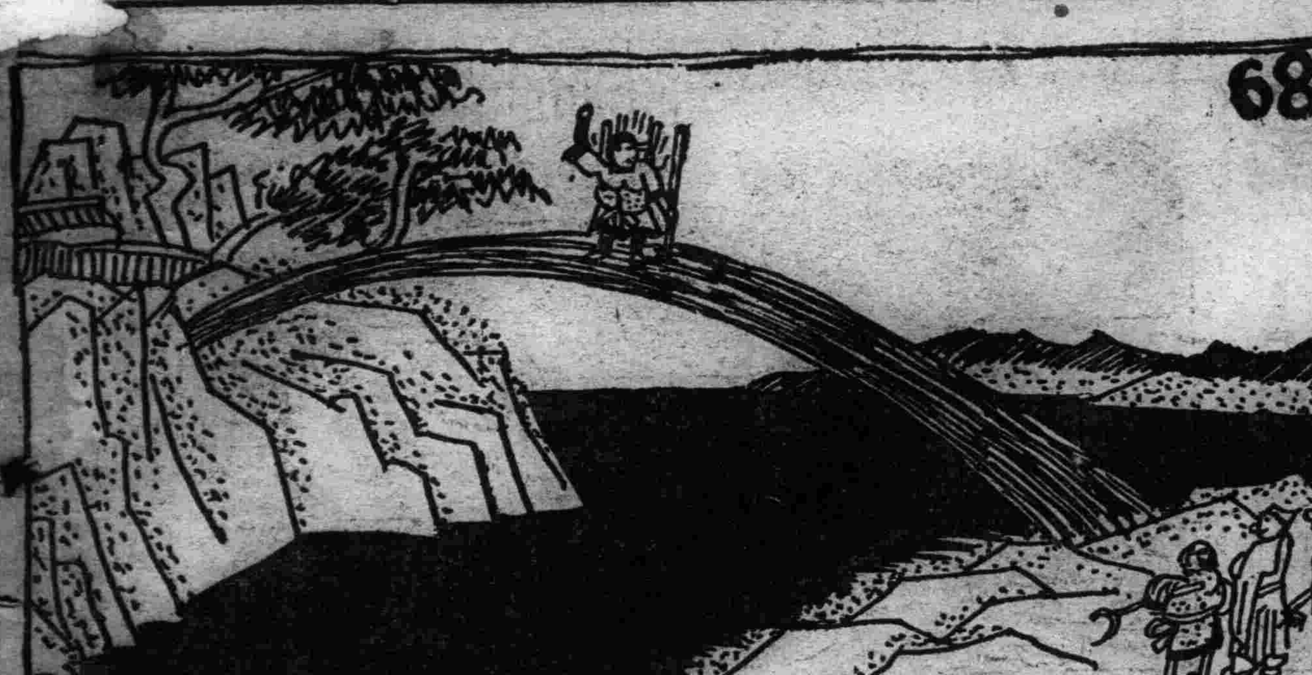

催繳救濟院糧石

【海城】縣公署、當於二十七日、特通令各區警察署、爲對於各村應攤救濟院糧石、曾飭限期催繳在案、迄今已逾多日、究竟催繳若何、尙未呈報前來、殊屬玩忽、現救濟院勢將斷炊、未便一再積延、合亟令催、仰即督飭各村、將應攤糧石、剋日催追繳送、不得延時云、

保護治安召會議

【望奎】縣長楊渡、參事官大羽正章兩氏、鑒於確保地方之治安、須鞏固防務、嚴杜宵小、況時値青紗障起、匪類最易乘機、於本月十三日、召集警務局長、指導官、各署長、各隊長、各所長、各隅自衛團甲長、暨士紳、農商兩會、開會討論、鞏固地方治安、分配四隅自衛團、甲牌長等、晝夜輪流梭巡、暨警察佈崗巡邏、如此辦法、則城防治安、高枕無憂矣、當局此舉、可謂精心而策謀、未雨而綢繆、如楊縣長暨參事官、人民之福星云

女師範開學授課

【懷德】本城、縣立女子師範學校校長、段錦堂氏、自蒞此任、已逾數載、對於校務、克勤克謹、躬親耐勞、諸務無不力求整頓、時屆暑期已滿、於月之二四日、午前八時行開學典禮、午後即正式上課矣、

三井公司賠火險

【昌圖】縣城北街德仁泰藥局、因不加謹愼、酒精失火、除物品損失外、尙燒死人命二條、已誌本報、查該藥局向在三井火災公司保險、聞三井爲保存信用起見、已賠償德仁泰大洋一千二百圓云、

戰永勝雖死猶榮

【海龍】鵝綠河地方、十七日竄到胡匪百餘名、大隊長姜佐周率隊往剿、午前十時與匪相遇、雙方射擊、胡匪非常頑抗、大隊長親率班長戰永勝向匪衝去、與匪肉搏相戰、戰班長當即擊斃一匪、擄獲小口徑槍一枝、向後退却、不料有數十匪人、峰擁而來、彈如雨下、戰班長竟以身殉、幸大隊長用匪槍猛射、將匪擊退、比及後隊趕到、匪已去遠、戰班長之英靈、可以不泯云、

却說師徒二人、直奔往西天竺國走下去、一心朝謁靈山雷音寺、拜謁佛祖、請求佛經、眼前又來個去處、是一道活水、掛在山腰滾浪飛流、約有八九里寬濶、不見舟楫、那壁廂有一座獨木橋、但是却沒有人跡、三藏心驚道『如何過這道河—這橋不是人走的、我們別尋個路徑去來、』

悟空笑道、『要朝靈山惟有這橋纔是正路！』

八戒慌了道『這是路、那個敢走？水面又寬、波浪又湧獨一根木橋、又細又滑怎生動脚？』

悟空笑道、『天下無難事只怕誠心人、你們都站着、等老孫走個兒給你們看！』

好悟空拽開步、跳上獨木橋搖搖擺擺、須臾、跑將過去又走回來招呼道『來呵！過來呵！』

唐僧搖手、八戒扭耳朵、沙僧咬指道『難！難！難！』

稼禾如渴雨知時

【西豐】月初以來、縣境突呈旱象、炎日當空、稼禾被晒萎垂、據農村云節居處暑、籽粒灌漿時也、若乏雨露之滋潤、秋成必形歉收、於斯時也、禾稼望雨如渴、詎於月之十九日下午三時甘霖淅瀝降下、續續斷斷、經夜方止、眞可謂好雨知時云、

令實查貧兒入校

【西豐】縣公署、現以校名改稱、深恐貧兒失學、特於開學之初、預令各公立及縣立小校學長多着實調查、兒童家境、富者既不得藉詞希圖免費、而貧者亦須調查實在、務冀名其符實也云、

稅局調查稅額

【海龍】自新稅率實施、雖經孫局長之指導、而一般商民尙有不明眞相者、至今照章呈報者、雖然不少、紛歧之處、在所難免、故本城咸主任同萱趙蘇王等稅員、分組親至各商實地調查、分別稅率數目、諄諄講解、苦辛備至云、

自衛團補助城防

【本溪】縣城保甲成立、已將月餘、自衛團員訓練、時屆第三期(每期七天)、現以夏防吃緊、由警察署命令、每兩甲(原分四甲)抽團員十五名、夜間巡邏守望、補助警隊、是以縣城治安、可保無虞矣、

包國蕃虎口○生

【本溪】縣五區管界、高麗營子、住戶包國蕃、於月之十八日、在一區界內、鳴山嶺地方、被三人帮匪架走、帶至前廠子深山林密處、於日前(十九日)早二時、包某乘匪熟睡之時、破窗逃出、得免於難、可謂幸矣、

農民預慶秋收豐

【龍岳】邑南歸州、地位縣南一角、土質肥沃、甲於各區、故在縣中有黃金之稱、今歲五穀因晴雨得宜、其豐收之象、現存已完全畢現、據□測必有十分以上之年成、其居民莫不歡忭非常、大慶有秋也云、

紀念碑行徐幕式

【開原】縣公署於康德公園內、爲建國殉職警團、樹立紀念碑、業經工竣、於本月二十四日、用公函通知各界、訂於月之三十日上午十一時、舉行除幕式並慰靈祭、如有誄詞、須先期寄至縣公署總務科、近聞各界人士、預定前往參加者甚夥、屆時必有一番盛況云、

暑假期滿均開學

【懷德】本城縣立第九小學校時屆假期已滿、援例正式開學、於月之十四日、午前八時行開學典禮、午后即正式上課矣、是日之報名學生已達二百四十餘名、缺僅席少數、不日亦即齊矣、該校校長郭維新氏及諸教員、皆係教育良材、不辭勞苦、盡心教導、因而合校諸生、成績頗佳云、

攜欵赴避債之台

【旅順】新市場町路南、永聚利主人韓寬廷、開雜貨生意十有餘年矣、近因生活與經濟逼迫、無能力支持、在中元節前、攜欵赴避債之台去矣、現經各債權者、報告公議會、於本月二十日、將門封鎖、合計共欠外債三萬七千餘元、僅剩舖墊貨物、大約値洋六七百元之譜云、

瀋水醫壇

(稿無句點過二百字不錄)

讀者問病

大主筆先生惠鑒、敬啓者、自貴報設立醫壇以來、有問必答、四海之人、無不歡迎、實是救人聖書也、敝人家嚴、現年六十一歲、由三四年前、忽患犯疙疸一症、初小而後甚大、全身滿是、到犯時人事不醒、經諸大名醫診治、及各樣偏方、亦未見效、迸二年來、自己品覺、每逢吃洋白面飯的時候、不過拾幾分鐘準犯、懇請、大主筆恩點、早爲登刊、並祈諸位大國手、天下名醫、恩賜良方、敝家嚴早得脫離苦海、則感大德無量矣、

敝人李瑞恩候敎於錦城

答高得才君 (楊範亭)

閣下、祖母之貴恙、半身不遂、乃係虧損元氣、夫元氣藏于氣管之內、分佈周身、左右各得其半、倘元氣不足、血管之血即停運行、瘀滯不通、手足不服使用、口眼歪斜、並非歪斜、乃係半臉無氣、飢肉塌陷、治宜補氣、和血通經、方列於後、生黃耆四錢 西歸尾二錢 赤芍錢半 地龍一錢 去土川芎一錢 桃仁一錢 眞正藏花一錢 水煎服之每日一服方能見效、

答於撫順十條通義和堂診室

答王稽生君 (鮑愼齋)

君體素弱、因幼習商、所經各事感其心、萬事勞其形、有限之氣血、豈任消磨、□□心、鬱怒傷肝、言多傷肺、久胃中水穀之氣、一日所生之精血、不足以供一日之用、因之營血漸耗、眞氣日虧、以致腰腿痠痛、頭昏目眩、精神恍惚、養生家所云之三寶、無形受傷、辛不咳嗽、不內熱骨蒸、不潮熱吐紅、此易愈之因、但能不犯七情、或克有濟、今錄一方、請大主筆先生照登是荷、合權花三錢 女貞三錢 旱蓮三錢 玉金二錢 洋參二錢 川貝二錢 冬虫草錢半 生地四錢 元參四錢 枸杞三錢 杜仲三錢 牛夕三錢 雲神三錢 柴胡二錢 水煎服

答自奉天小西邊門外雙德堂

答李子惠君 (魯佐周)

子惠君鑒、因飲食多吃辛辣物品、或辣椒煙酒等類、所以辛熱之氣上攻、鼻準現紅血絲色、起疙疸含有白漿、此乃瘀熱而得、不治將來恐有擴大痛癢之苦、法宜清凉之劑、不吃辛辣、其疾可除藥云、鼻屬肺呼吸往來之門戶、凡辛辣皆屬熱品、肺本屬金火最忌熱之剋、今不揣冒昧、謹謹一方、請大主筆先生照登是荷、黃連二錢 荊芥一錢 防風一錢 生地三錢 黃芩三錢 雙花二錢 連翹二錢 當歸二錢 甘草二錢 水煎服外擦孟素樂達母膏

答自奉天小西邊門外雙德堂診病室

答趙肅卿女士 (孫秉卿)

肅卿女士青鑒、據述前患咳嗽失血、治療調養已癒、但前症雖癒而夜出虛汗、及平常體虛、接踵而至、即所謂病後失調、陰虛盜汗是也、現在妊娠時期、尤關重要、蓋胎兒藉母體之氣血而滋榮、母體既虧、營養不足、胎兒自不能健壯、母體本虛、再担負胎兒之營養則母體更疲憊矣、此症有類於肺痨、倘非眞正之肺痨、若不急治、日久有轉虛痨之危險、急須養陰斂汗、理氣保胎、氣血雙補爲要、擬方於左、大杭芍三錢 粉丹錢半 雲苓三錢 杜仲三錢 肥熟地三錢 龍骨三錢 牡力三錢 浮小麥三錢 焦蚕紬三錢 續斷二錢 東黨二錢 元參三錢 鹽砂仁錢半 全歸三錢 炙草一錢 水煎服三劑後、再照方配丸藥可也

答於奉天鐘樓南同利生診病室

答張旦哲君 (鮑愼齋)

據由手淫後冒風寒、少腹下墮而痛、以致精隨尿出、杳手淫能傷坎中眞陽不藏、陶脉失養、復受暴寒傷其陽、因之精竅已滑、溺後即遺稀冷之精、陰虛不能攝納、眞氣日虧、邇來下部冰冷、少腹尿道微痛、但依草木性偏、焉能見長、務宜斷慾百日、靜養得宜、一方服藥當能有効、須先服湯藥、謹錄一方、請大主筆先生照登爲感、桑螵蛸 桂枝尖 附子 乾姜 骨脂 巴戟 覆盆子 兎絲子 蓮須 蛇床 車前各二錢 五味子 生龍骨 人參各二錢 水煎服

答自奉天小西邊門外雙德堂醫室

航空旅客運費減價

自九月一日實施 括弧內爲舊運費

自龍井村至佳木斯間照左記時間仍舊運航

站	時刻	站	時刻
龍井村發	前八、四〇	佳木斯發	後一二、〇〇
圖們着 發	前八、五五 九、〇〇	勃利着 發	後一二、三五 一二、四〇
牡丹江着 發	前九、五五 一〇、〇五	牡丹江着 發	後一、三〇 一、四〇
勃利着 發	前一〇、五〇 一〇、五五	圖們着 發	後二、四〇 二、四五
佳木斯着	前一一、三〇	龍井村着	後三、〇〇

旅客運費

龍井村				
5	圖們			
30	25	牡丹江		
53	48	23	勃利	
68	63	38	15	佳木斯

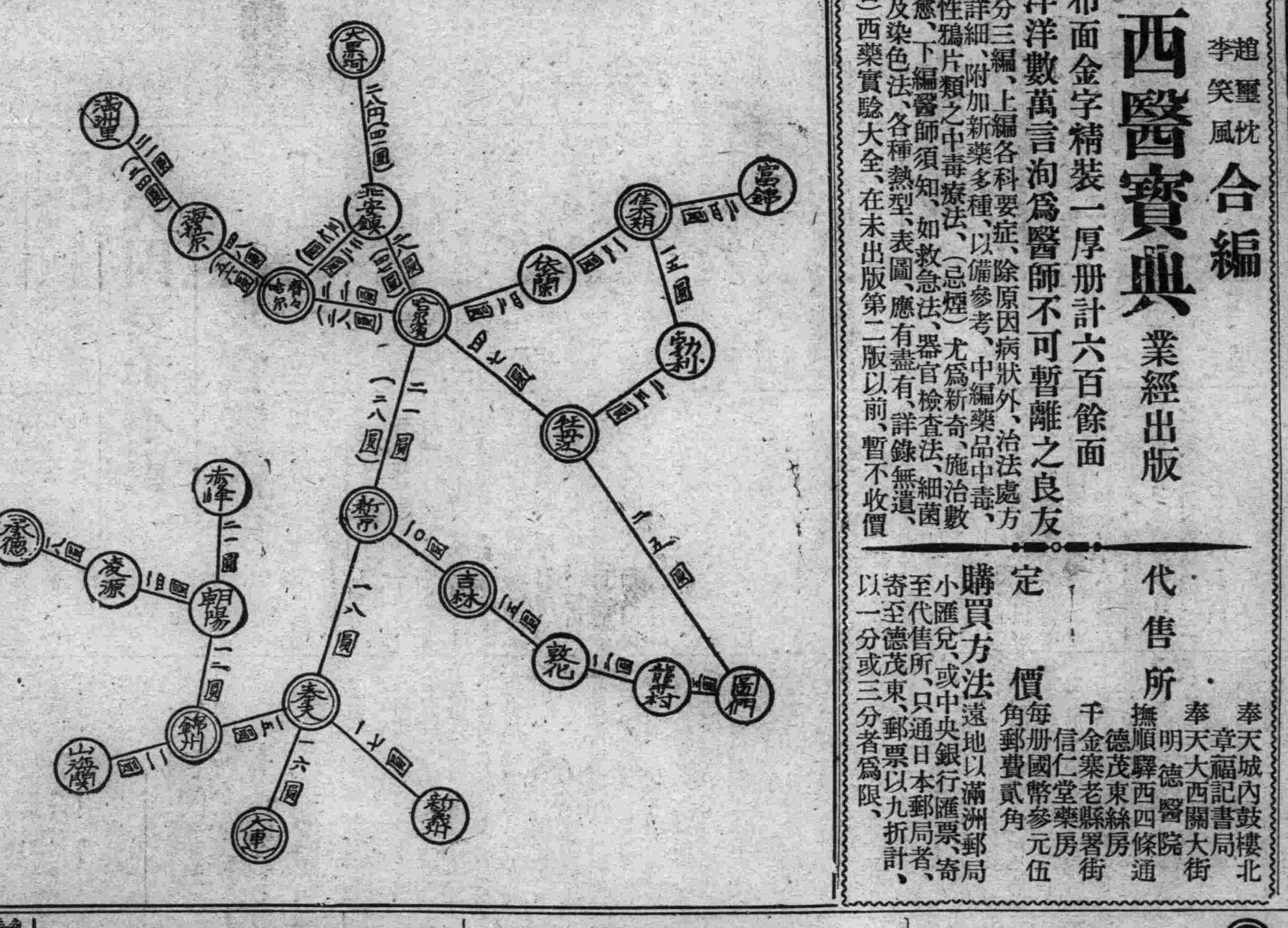

滿洲航空株式會社

萬目共瞻 **西醫寶典** 趙璽忱 李笑風 合編 業經出版

布面金字精裝一厚册計六百餘面

洋洋數萬言洵爲醫師不可暫離之良友

內容簡述

本書分三編、上編各科要症、除原因病狀外、治法處方特別詳細、附加新藥多種、以備參考、中編藥品中毒、而慢性鴉片類之中毒療法、(忌煙)尤爲新奇、施治數日即愈、下編醫師須知、如救急法、器官檢查法、細菌檢查及染色法、各種熱型、表圖、應有盡有、詳錄無遺、(附告)西藥實驗大全、在未出版第二版以前、暫不收價

代售所 奉天城內鼓樓北 章福記書局 奉天大西關大街 明德醫院 撫順驛西四條通 德茂東絲房 千金寨老縣署街 信仁堂藥房

定價 每册國幣叁元伍角 郵費貳角

購買方法 遠地以滿洲郵局小匯兌、或中央銀行匯票、寄至代售所、只通日本郵局者、寄至德茂東、郵票以九折計、以一分或三分者爲限、

瀋陽中國銀行

存欵	匯欵	放欵	其他業務	電話
定期 活期 簡捷 其他存欵利息優厚手續	電匯 票匯 信匯 國內外各埠均可通匯	抵押放欵 貼現放欵	進出口押匯代理收付事項	日 六二一七 六二一八 六二一九 滿 二〇三一 二〇三二 交易專用 二二五三 日 二二一七

北平化痔土龍散

醫論痔漏一症、分爲廿四種、雖分門別類、然得病之由不外乎濕燥熱、醉飽入房、筋脈橫解、精氣脫泄、熱毒乘虛下注、或憂思太過、蘊積熱毒憤鬱之氣、致生風濕燥熱、四氣相合而成、如結腫脹消成塊者、濕盛也、結腫痛如火燎、二便閉者、大腸小腸熱盛也、結腫多癢者風盛也、肛門圍繞摺横破裂便結者火燥也、有生於肛門內者、或外者、初起如痔、不破者爲痔、破者爲瘡、日久而出膿血、黃水浸淫淋漓不止者爲漏、結在肛門而成硬核管長數寸、痛癢難忍、因循不治則正氣一衰、其發更烈、內服北平化痔土龍散、外擦藥膏、此藥乃係世傳、主治各種痔瘡、痔漏、並不受刀割之苦、

藥價每料兩大袋現洋五元 半料一大袋三元 (外埠滙欵函購者免收郵費)

痔瘡特效藥膏 每盒大洋一元 買一盒送一盒

奉天大西邊門外南二經路 分所西十二緯路門牌二十六號 張三多堂

函索痔圖票三說明郵寄分即付 ▲招請各縣代理▼

名醫王次良移寓

啓者敝號開設以來數年、茲自購各省地道藥材、配製各種丹丸、務必精益求精、住堂醫士趙麟甫張曜五李炳陽三位、逐日應診不暇、現以重禮聘安名醫王次良先生、前業醫於大西邊門外廣生慶、現已移至本號逐日應診、先生醫林老宿、即長於醫術、又富於經驗、遐邇皆知、因移至本堂一時恐難遍知、致患者諸君求治失望、特此聲明以廣週知

移寓奉天大西邊門外鴻育堂藥店 滿電話三三五一號

診療時間 門診 出診 八 一 時起決不稍悞

奇怪

我兒二年 **淋病** 好的…！

注射二十餘針、花錢六十多元…未好！

服淋濁散六付、只花藥資六元…好了！

官准立案 淋濁殺菌散 盛京時報社特發報感謝 楊文澤謹啓

奉天大西門裡瀋陽縣胡同 濟世醫社 賣售處

奉天中街路南 吉順絲房對門

開明

電刻銀盾 屏聯風景 喜慶禮品 書畫精美 尺碼放大

公司

奉天警務廳化驗 瀋陽警察廳注册

補腎斑龍丸

是姜聘周大醫士所發明

特長主治

此藥係用國產珍貴藥品修製成丸、藥性和平、效偉大、不寒不燥、四時皆宜、如男子腎虧精乏早老力衰、服用此藥能有培元、如婦同本補腎添精之力、女生育無望、服用此藥能有孕育廣嗣之力、如老年精衰神疲體弱、服用此藥能有返老還童之力、如壯年讀書用腦過度、服用此藥能有健腦增加憶力之力、誠補品之聖藥也、先天不足後天虛損、房勞過度、青年破身太早、手淫過度、見色流精、夢遺滑精、腎囊潮濕、精冷精清、子嗣艱難、陽痿不舉、房事早洩、神精衰弱、久建忘失眠、四肢困倦、腰痠背痛、以及婦女白帶、另有不受孕、凡由腎部所發各症、服用均有特效、詳細說明書函索即寄、定價每盒大洋壹元伍角、每打拾伍元、半打捌元

總發行奉天大四門裡同芝堂葯店

製品 鐵道車輛、鐵道路線附屬品及信號裝置 鐵橋鐵欄、鐵筋鐵屋豆油容器鍋爐類、

大連市沙河口臺山町

株式會社 **大連機械製作所**

支店並分工廠 奉天西塔大街三町目(電話二二〇三番)

要目 氣鑵、氣機、煙突、各種機械類設計製造裝設 鑄鐵、鑄鋼、眞鍮鑄物、酸素瓦斯

照相專門

照像機 材料 批發 小賣

奉天城內鐘樓南 木村洋行分號

滿電二七

產業與經濟

日滿經濟委員會 招開第一次委員會

日滿經濟共同委員會、於二十日午前十一時、在關東軍司令官官邸開催第一回委員會矣、出席者有日本側委員西尾參謀長、谷參事官、大野關東局總長、竹內顧問、滿洲國側委員張外交相、孫財政相、丁實業相、永岡總務廳長以下幹事臨員全部、首爲選舉議長、滿場井無異議選舉西尾參謀長爲議長矣、次爲西尾參謀長就議長席後、開始審議經濟委員會議事規則、按條審議之結果、將此可決、當即採取經濟兩國政府承認之手續矣、以此本委員會、對今後之運用有必要之一切準備、已行完了、擬當最近迎事變第四週年承認第二週年記念日之際、使日滿關係益臻緊密本委員會之完成、對兩國門係更須向多幸之新方面、前進一步者也、再於會議終了後南軍司令官、招待委員會全部職員、同供午餐矣、但在其席上「現下之日滿兩國、內外多事、本委員會之責務、更加重大、委員會、當今後之運用、努力立於東亞之大局的見地、協力一致、希望努力達成其大使命」之旨、陳述激勵且希望矣、

滿日經濟共同委員會議事規則

委員會據於昭和十年七月十五日、即康德二年七月十五日簽名蓋印之關於設置滿日經濟共同委員會之協定附屬書之五項、擇定本議事規則、

第一條　委員會之會議、由議長召集之、

議長欲召集會議時、除特別緊迫之時外、於召集日期前三日以內、將會議之日時及處所、通知於各委員、及應參加會議之臨時委員、

第二條　議長對於各委員及應參加會議之臨時委員、通知召集會議之時、附送議案、但有特別情事時、不在此限、

第三條　議長處理會議之議事、且指揮委員會之事務、議長有事故時、由議長指名之委員、代理前項之職務、

第四條　議長之任期、於委員會之會議定之、

議長缺員時、由駐劄滿洲國日本帝國特命全權大使、與滿洲國國務總理大臣協議指名之委員、執行議長之職務、

第五條　臨時委員限於其被任之時、所受指示特定事項、參加委員會之會議、

第六條　委員會之會議、非委員及受通知召集會議之臨時委員、全數參加不得開會、

第七條　由滿日兩國政府之雙方或一方有諮問之時、委員會立即審議完畢、將其意見、分別情形具報於滿日兩國政府之雙方或一方、

由滿日任何一方政府有諸問之時、議長將其意旨、立即通報於其他一方政府、對於該諸問具報委員會之意見時亦同、

第八條　關於對滿日兩國政府之雙方或一方之委員會之建議、要請審議時、由委員及關係之臨時委員中二人以上連署、將建議案提出於議長、

議長受理建議案時、立即召集會議、

對於滿日任何一方政府提出建議時、議長須立將其意旨、通報於其他一方政府、

第九條　關於委員會意見之具報、及建議之議決、以日本文及漢文各繕就三份、而由委員及參加議決之臨時委員、全員簽名、議長將該文書各一份、提出於滿日兩國政府、其餘各一份保管於委員會之檔案中、

第十條　議長令幹事作成委員會之會議議事錄、而由委員及參加會議之臨時委員核閱後、保管於委員會之檔案中、

第十一條　委員及臨時委員將參加委員會會議之時經議長之承認、得帶同所要之隨員、

第十二條　議長於必要時、得使委員及參加會議之臨時委員以外之人員、參加委員會之會議、而爲必要之說明、

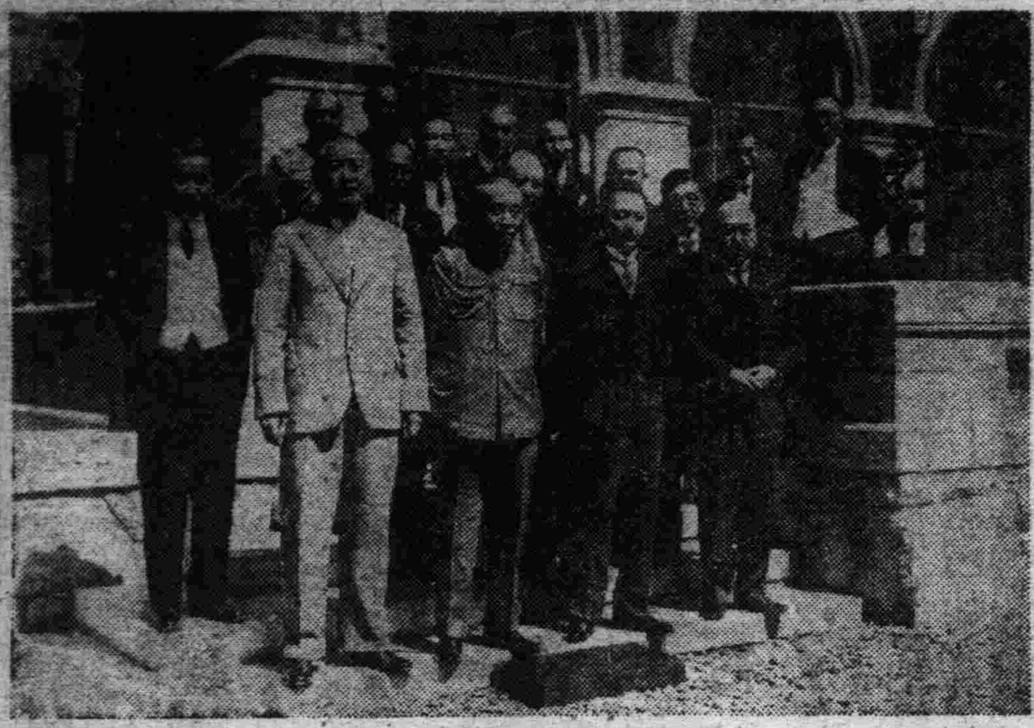

第一次滿日經濟共同委員會

滿鐵新資金 十日開催豫算重役會

滿鐵昭和十年度康德二年度社債發行豫定總額、達一億七千萬圓之巨額、而其後長期資金計劃如何之案件、頗可注目、關右機關新總裁着任後、即使經理担當者佐佐木理事、俾努力向至急成案、即滿鐵現在次見令調達剩餘力未交付之民間額一億八百萬圓、社債發行餘力二億六千二百萬圓、共計二億七千萬圓、該資金殆以來年度消費金額、甚爲明瞭、因之樹立昭和十二年度以降之新資金計劃誠有焦眉之急、現佐佐木理事爲立案中、此次迎松岡新總裁、第一必要之案件、即爲資金案、則盡全力檢討財政計劃之現狀、于同時得現地軍當局之諒解、於十日之豫算重役會、供與來年度計畫案上程附議、且努力向大藏省內中央各當局財務首界者來認可、

治外法權撤廢與附屬地行政權反還

全滿商議聯合會提案

治外法權撤廢、及附屬地行政權之反還、全滿商工業者間有許多利害影響、新京商工會議所、自二十九日午後二時、開議員會、協議該問題、來月五日、全滿商工會議所在新京招集聯臨時合會、基於各地商工會議所提案、決定全滿商工業者之總意、而撤銷治法及反還附屬地行政權、一般爲時期尚早、則大體之意嚮、對國策上之原則、雖無異議、對在滿商工業者、不與以急激之變化、而日滿當局者懇談、聽當局者之意嚮方針、又傳商工業者側之希望要求、因之必要時、爲擁護在滿商工業者之利益起見、對日滿當局、提出請願書、

丈放七林區 應木材需要

【新京】實業部鑑於土木建築界及其他各方面之需要木材、會計畫開放林場、定自明年度開放東滿二十六林區中之七林區、內定總計丈放百八萬石之木材、定編入明年度歲入豫算、即當採伐、實業部與民政部採取連絡、務使無有匪賊以期萬全、

日六大都市 國際貨樣市

【東京二十日發】東京及五大都市商工會議所主辦之國際貨樣市委員會、著着籌備中、該貨樣市、昭和十二年四月、豫算約以百萬圓在東京、橫濱、名古屋、大阪、京都神戶之六大都市、一律開市、該豫算中四十萬圓、受國庫之補助、殘額六十萬圓、關係各府縣市及商工會議所以出品料金補充、又各地之出品、東京機械類、大阪綿製品、名古屋毛織物陶器、神戶膠皮、食料品類等爲主、而各地貨樣市、特加地方色、不僅止介紹本邦商品、對外來觀光客之遊覽、引起興趣且謀國際貿易之振興、又爲交易之安全公正起見、對外國市場、介紹商品、價值至大、

滿洲中央銀行股東總會 榮厚總裁之演說 (續)

觀本行營業之概況、存款本期末殘額達一億三千七百萬餘圓、比前期末二千五百萬餘圓、即見增加比前年同期、增加一千餘萬圓、均呈增加、右隨政府存款、及國內經濟界之發展、因於一般存款之增加、更放款本期末剩額一億四千六百餘萬圓、此比前年期末減少千八百萬餘圓、比前年同期增加三千六百餘萬圓、比前期末減少者、因於季節的關係、比去年同期增加、是隨於特產市價之上漲、及產業之發展、因一般商工農業者放款之增加、國內匯、本期中支付總額、爲八億一千十八萬千餘圓、口數達七十九萬一千三百餘口、此比前期之取扱額、於金額增加七千六百餘萬圓、於口數增加十萬二千八百餘口、各地間之匯交易俱與治安恢復、交通之發達、日呈增加、本行之海外匯交易、銀行前期末十一行、百八店、本期末增加達十二行百二十二店、又本行營業所、於前期爲百二十四處、然本期中新設辦事處十二處、現營業所數、達百三十六處、本期中之產金收買數量、達二百十一萬三千六百餘瓦、大同二年六月十四日、產金收買法實施以來、至於康德元年末、收買總量之淩貴數、實及十萬瓦收買之金、因產金收買法之旨徹底與收買價格之提高等[?]機宜之措置爲增加、於本期末國內普通銀行之總數八十五行、中內國銀行六十二行、外國銀行二十三行、此等各銀行基於銀行法財政部統制下、從事於一般金融業務、均呈示順調之發達、又金融合作社、六月末現在之總數達於五十二社、比前期末增加三十九社、實呈飛躍的發展、成績極良好、以謀農村金融之圓滑、又最後附言之一事去秋以來、因銀價之不自然勵播、對銀價國經濟界、與以異常之衝動、我國受該影響、一時對我國通貨之前途、頗與不安、然本行事以物價安定爲目標、期通貨之統制、幸滿離脫銀價勵播之波紋、已得通貨之安定、經濟界又歸於平穩、該主要原因、由財政當局之努力、在於得國際都支平衡之狀、今後希望凡我官民一致努力焉、

北票煤現況 放賣大增加

據營口北票煤礦公司調查之、北票煤經滿鐵營口營業所、有統制之委任販賣、向海外輸出者、較去年甚爲增加、該公司蓄煤場之存貨、現在爲一萬[?]滿洲煤度、而今年度要[?]爲三萬基羅噸、日本遂三萬基羅噸、並有向朝鮮一萬圓之追約、而目下蓄煤量甚少、該公司向鐵山正督促急速大量輸送中、再重要市場期中之上海方面、目下關聯輸入稅問題、在年內尚無何等之契約、

興業銀行決定 二千萬融資

【東京廿九日】滿鐵直面資金之必要、廿九日對共同銀行幹事銀行興銀、求二千萬圓之借入、該行三十日決定融資、現交涉細目、[?]該借入、共同銀行團之對滿鐵貸金已達四千萬圓云、

在天津設置經濟調查會

【北平二十八日電】滿鐵爲調查華北資源起見、今次在天津設立經濟調查會、

隨同鑛業法實施 實業部令及佈告 (1)

發見鑛物之具報方法

關於「關於對發見康德二年勅令第九十一號、鑛物者處置方法之件、」第一條第一項、所規定具報之件、實業部特規定部令如左、

第一條、欲爲關於對發見康德二年勅令第九十一號、鑛物者處置方法之件、第一條第一項！具報者、須在具報書上、連同準據鑛業法施行細則第一十一條了規定、所於造具裁區域之圖面、鑛業法施行細則第二十條第二項及第二十二條至第二十四條之規定、對於前項之時準用之、

第二條、前條第一項之具報書、須以掛號信郵遞之、

鑛業法施行細則第八條之規定、對於前項之時準用之、

第三條、具報書或圖面、不完備時、滿洲鑛業開發株式會社、或政府特爲指定之公司、應紛予相當之期限、命其修正或補充、

第四條、有左列各款情形之一時、滿洲鑛業開發株式會社、或政府特爲指定之公司、得不受理其具報書、

一、具報之鑛物不合於康德二年勅令第九十一號之規定時

二、無鑛業地籍之區域之具報、而不連同具報區域之圖面時、

三、違背第二條第一項之規定、

第五條、有左列各款情形之一時、滿洲鑛業開發株式會社、或政府特爲指定之公司、應收其具報書却下之、

一、有鑛業地籍之地域之具報、而於具報之目起、十五日以內、不提出具報區域之圖面時、

二、於第二條所規定之期限內、不爲修正或補充時、

三、不繳納第六條所規定之實費時、

第六條、滿洲鑛業開發株式會社、或政府特爲指定之公司根據「關於對發見康德二年勅令第九十一號鑛物者處置方法之件」第一條第一項之具報關於造鑛第呈請所必要之圖面得由具報人徵收其實費、

第七條、除本令之規定外、滿洲鑛業開發株式會社、或政府特爲指定之公司、經實業部大臣之認可、得規定關於具報之規定、

附　則

本令自康德二年勅令第九十一號施行之日施行、」

具報文格式

一、鑛物之名稱、　某鑛

一、具報地名　某省某縣某區某村、

一、鑛業地籍　某區幾號幾條幾枚、

一、面積若干　單位區域幾陌幾畝、

爲具報事、玆在上開地點、發見某鑛、理合依據關於對發見康德二年勅令第九十一號、鑛物者處置方法之件、第一條第一項之規定、檢同圖面、具報、

滿洲鑛業開發株式會社理事長、(或政府特爲指定之公司代表人姓名)鑒核　謹報

姓　名

原　籍

現住所

具報人

年　月　日

注　意

一、具報書爲一份、應連同圖面三張、於適宜之處、加蓋騎縫但係有鑛業地籍之地域之具報時、圖面應與提出具報書同時、或十五日以內提出之、

二、在滿洲國內有住所時、須與具報書一併提出、滿洲國內之臨時住所報告書、或於具報書上、表明臨時住所、而代此項報告、

滿洲國縣市地方稅制之改正大体方針 (四)

（丁）雜捐

現行地方稅中總稱爲雜捐者全國共有二百數十種之多最爲複雜煩瑣且負擔者之大部分實爲農民下及層之勞動者對於大衆生活剝削侵蝕不遺餘力盡係苛捐之一種遺留物也目下對於雜捐正在整理統制考察社會的產業的及經濟的各項情勢先制定法定雜捐六種即(一)車(二)船(三)漁業(四)不動產取得(五)屠宰(六)觀覽是也對於法定以外諸雜捐之賦課須受兩大臣之許可目下除特種者之外正在漸次加以整理而期漸就統制之途云

對於車之雜捐歸定置場所在地之縣市主徵收之如車主不居住於定置場所在之縣市時得向該車之使用者徵收之

對於船之雜捐歸、繫場所在地之縣市徵收之關於其納稅義務者與車相同

對於漁業之雜捐暫照從前舊例在經兩大臣許可之場合得新行徵收對於漁業之雜捐或變更其賦課率或賦課方法

對於取得不動產雜捐按照不動產所有權移動之事實由不動產所在地之縣市向所有權取得者徵收以該不動產價格爲課準之雜捐對於屠宰之雜捐以在屠宰地所屬縣市家畜之頭數爲標準向家畜所有者或委屠宰託者賦課之

對於觀覽雜捐以在觀覽場所在縣市入場券金額爲標準向演劇或與此相類場所之觀衆賦課之

以述法定雜捐其納稅地與納稅義務者均經法定關於不動產取得及觀覽共課稅標準亦經法定務期免去重複課稅等不良之物議再者關於法定如課稅一律準用對於土地及房捐等法定如課稅之例

以上記附加稅及特別稅之概要關於特別稅之賦課率不被法定限制一律受兩大臣之許可令縣市規定之關於此節須發必要之訓令宣示一定之規準並應予以許可務當按照整理方針考慮地方之實情以期不致失諸苛重是爲原則

地方稅之賦課

關於地方稅之賦課徵收手續、極力考察社會的、政治的及經濟的狀勢、務使臻於整備及改善之地步、例如確立頒發賦課地方稅令書之制度、及規定用督促手數料、延遲金及過料等之課徵以代替體罰等之制度是也〇再者此次關於地方稅賦課徵收之處分、特新設行政救濟之途、以維持課徵之嚴正、其面目遂完全一新、

以上所述爲此次整理稅制之概要其中關於房捐、戶別捐、及雜捐之事項、將由康德三年度適用營業稅附加捐則、（鑛業稅附加捐與鑛業稅同時施行）目下已見諸實施至關於地捐之事項、業由康德二年度起適用本年度地方稅中之營業稅得依照縣市之情形、仍照從前賦課此蓋一種特例也、

行市 三十日

中央銀行市單 (八月二十八日開市)

滙紐約　二九弗八分三三

滙倫敦　一志二片十六分三

金票　一〇〇圓四〇

鈔票　八一圓〇〇

滙上海　八一元〇〇

天津　八一元〇〇

條銀金標

前場　現物　二九片……分

　滙　二八片一六分一三

紐約滙　六五仙八分三

正金銀行　六五留比……[illegible]

上海標金午前 [illegible]

阿波共同汽船會社 大連支店

電話五〇〇一　六九九一

▲十六共同丸　●開往芝罘威海衛青島　九月一日

▲長山丸　●開往天津　九月四日

▲長山丸　●開往仁川鎭南浦　月　日

▲卅六共同丸　●開往芝罘威海衛仁川　九月二日

▲十八共同丸　●開往芝罘　九月五日

大連市山縣通

大連汽船出帆 (上午十一時開)

●青島上海行

▲青島丸　八月卅一日

▲大連丸　九月二日

●天津行

▲長平丸　八月卅一日

▲天潮丸　九月一日

●基隆高雄行

▲山西丸　九月七日

●新瀉伏木敦賀行

▲河北丸　九月九日

●北鮮行

▲遼河丸　九月廿七日

大連汽船株式會社

芝罘威海衛滿津雄基船票發售處　日本國際觀光局奉天分局　日電三九一　二八六三四

大和旅館出張所　全城內分所【日電四六一一】　哈爾濱新京各地日本觀光局【日電三五〇三】

大阪商船出帆 (上午十時開)

●往開門司神戶大阪

▲熱河丸　八月卅一日

▲貝加爾丸　九月一日

▲烏蘇里丸　九月三日

▲吉林丸　九月五日

●開往天津

▲日東丸　九月六日

▲志摩丸　九月十四日

●基隆高雄

▲中華丸　九月九日

▲大華丸　九月　日

●開往橫濱

▲朝鮮丸　九月三日

▲日東丸　九月十一日

船票發售處　滿鐵沿線各站及各埠日本國際觀光局

車船連運票（往復票火車減二成輪船減一成）通用期限兩個月大連門司神戶間船票買往復票價減二成通用期限參個月

▲專屬貨物代辦處　各地國際運輸株式會社

大阪商船株式會社　大連支店　奉天事務所　奉天浪速通二六

日惠通行出帆

▲利通號　●開往芝威仁　月　日

▲昌平號　●往開芝罘　月　日

▲熙國號　●開往門司字品今治尾道　八月廿九日

▲神祐號　●開往安東　月　日

電話一一八、三八五二　惠通行

握現代治淋劑之最高權威的 德國梅濁尅星

▲愛迪那博士發現透膜殺菌法！

▲全世界醫師始得淋病根治藥

淋病斷根新法

淋病的難滅已成全球醫界的難題、要完全淋菌斷根、淋病怎樣可以算斷根呢？也是醫師及病家所渴望的一件事、然淋菌消滅就作爲淋病的治愈、而究竟用怎麼的方法、可以證明深部的淋菌確實消滅呢？醫師祇用一種深部殺菌的新藥梅濁尅星把潛伏的淋菌、完全殺盡、行了此法以後即撿不出淋菌並且沒有其他可疑的症候時、大約可作爲斷根、樣過了三月半年一年之後、再行同樣的方法沒有淋菌而且經過了良好的時候、就把淋菌治愈了、還有一句話男人家已完全治愈、如不同時醫治她已設被染的妻子、這樣的醫治是一點兒沒有用的、

▲梅濁尅星醫的治作用

梅濁尅星爲愛廸那博士耗四十年之心血經二百五十二次的實物試驗、送請全世界花柳病院八百七十八處實驗、始告成功的、淋濁斷根特效藥、其藥性王道、功效的神速、可稱十全十美實爲二十世紀醫藥界新貢獻、

(一)本劑有專門透入男女的深部粘膜細胞內、殺盡淋菌的特徵所以服過此藥者的小便也有極其强大的殺菌力、

(二)藥性和平、毫無副作用、絕非檀油劣藥之妨害腸胃礙及生育等流弊百出者可比、

(三)專治急性慢性、五淋、白濁、婦女、白滯、膀胱炎、尿道炎、等症、有屢試屢驗的特效、

▲德國威彌鄧藥廠鄭重監製▲

▲梅濁尅星說明書函索即寄▲

▼大連▼華泰▼華西▼營口▼中西▼五洲▼安東瑞祥泰▼新京中西▼吉林五洲▼奉天▼五洲▼鐵嶺義和堂▼洮南和發順▼普蘭店▼康德記▼黑龍江中西

哈爾濱道外六道街口　柯爾登洋行

新高風船橡皮糖

本新高風船橡皮糖、即係本舖以獨特之材料技材料精製者、對於牙齒之衛生自勿論矣、而促成唾液之分泌尤足令胃腸之活動旺盛焉、又因用橡皮爲主材可製成如表圖之氣球、詢健康之糖果又兼玩具者也、

撫順商館內　鶴屋商店

東京 尾澤監製 全治水

皮膚病第一靈藥

本堂監製馳名頑癬藥全治水〇是弊舖獨特之秘方〇他家不備之聖藥也〇專治乾癬濕癬〇陰囊濕疹〇蛇皮魚鱗癬〇猪體皰等一切頑癬〇疥癬及白斑風諸症此藥往擦不過五六次而全治〇雖多年惡癬亦能斷根〇無論男婦老幼百試百驗〇靈妙神奇〇此藥專治以殺虫消毒爲主〇藥奏効神速〇試頑癬第一之靈藥〇前代未曾有之仙方也

全治水藥價二角、三角、五角、一圓、二圓、各埠著名藥房均有代售

購藥時請指明尾澤全治水本堂製藥關王像及記錄商標似藥同行商標注目

東京市神田區神保町三丁目四(九段下大通)

總批發處　合名會社　尾澤商店　振替東京一六一二

今之幸福首推健康

身体衰弱並對健康無
自信之人
試服養命酒
肉体緊張精神煥發

無長壽自信之孱弱身體、無論求學或貯金、均如沙上建築樓閣、浮搖不定、故身体健康、乃人生之基礎、波患貧血虛弱、身軀淸瘦、根氣毫無、易感疲勞倦怠之人、以及元氣體力日見衰頹之人、首先使身體精神、由五衷而煥發健康於体外者、誠爲必要。健康之人、苟其身体中某處比較衰弱、雖身体肥胖、亦必時時頭腦模糊、腦力不佳、縱使頭腦佳好、而胃腸衰弱、肚腹惡劣、或易患感冒等、此皆身体某處衰弱之所致也、由斯弱點、在何種動機下罹病、陷於意外之大病、亦恒有之、故平生注意養生、謂非當前之急務乎？彼徹夜勞累腦力根氣、或使身体爲無理之操作、或値寒暑之激變、或逢各種流行病盛行時、必須心平氣靜、有自信健康之强壯身体而後可。而健康滋養品、邇來評判佳良之滋養强壯飲料養命酒、咸推爲無比上品、多數實驗者、異口同聲、均洩露感謝之詞、謂本酒能使弱軀轉成健康、而自信長壽矣、而操作感生趣味矣、世間可喜之事、孰有逾於此者、眞實好評、遂使本酒益獲盛名、祈閣下一度試服、便可實驗。

冷性和胃腸衰弱
今已恢復健康之幸福

大阪府　安藤良子

啓者、余兒時卽胃腸衰弱、時節變更、或梅雨季節、則胸痛口乾、飲食無味、食慾毫無苟爲劇勞動作、卽惡心嘔吐、故身体衰弱、貧血而有冷性、腰足冰涼、夜間就寢、甚感不佳、每年由十月左右起、必用湯婆子始獲溫暖、而得安枕某日、閱報紙得悉養命酒之功能買服之卽身体煦煦發溫、夜間卽無湯婆子、亦可安眠、食慾逐漸增加、飮食特別有味、現在余之身体、肥碩健壯異常、計自去年秋季、迄至今日余之愛飮養命酒、已屆一載、竟獲健康之幸福、誠爲欣喜莫名者也、（九年十二月廿五日收信、）
右爲眞卽安藤良子女士玉照

奉贈小瓶

貴重之深山仙酒、壯芳香美味、甘旨無比、茲爲介紹起見、特奉送養命酒試飲用酒一小瓶、不取分文、請即向東京市澀谷區上通四丁目四三番地養命酒本舖出張所函索可也、

宜作滋養强壯飲料……

▲强精 健腦目的者
▲神經衰弱之人
▲疲勞倦怠之人
▲根氣薄弱之人
▲失眠氣喘之人
▲貧血發冷之人
▲呼吸器官羸弱者
▲胃腸衰弱之人
▲體質虛弱之人
▲產前產後婦人
▲病後恢復期內者

信州伊那谷名產　法製　日美專賣特許

鹽澤家傳
養命酒

全國著名藥店百貨食料品店皆有出售

信州上伊那郡南向村大草
釀造發賣元　養命酒本舖天龍館
東京澀谷區上通四丁目一四三番地
出張所　養命酒本舖出張所
電話青山五……

謹防假冒
購時請注意專賣特許鹽澤家養命酒等字樣

琥珀的顏色
泡沫飛濺
着涼味
是香馥
宜人
至醇的
啤酒

サッポロビール
紅星牌啤酒

最高級清涼飲料
リボンシトロン
絲帶牌汽水

三ツ矢サイダー
三箭牌汽水

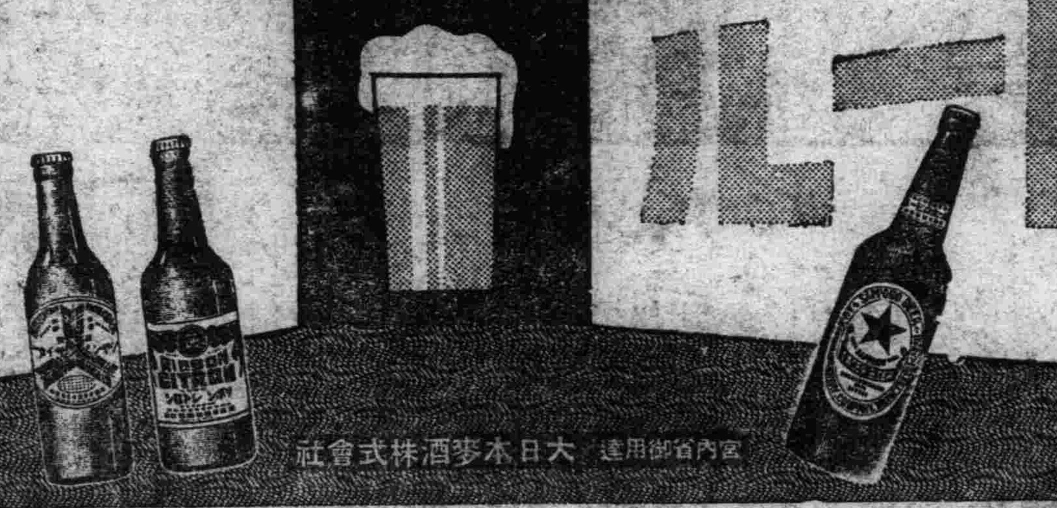

宮內省御用達　大日本麥酒株式會社

VINNIN
最新胃病良藥
胃寧
最新處方　開胃健食　功效卓絕　長壽康寧

本品為一種和胃整腸劑，經徵詢多數名醫師之意見，商定方案，審愼配製，功效尤推卓越！主治：胃酸過多，肝胃氣痛，反胃作噁，腸食腸氣痛，急慢性胃腸炎及各種新久胃病，依法投服，立見治效！

上海中法大藥房發行

奉天中街　中法大藥房　經售
滿電二八五九號

紅錫包
受社會
熱烈歡
迎之盛
況似之

紅錫包
香烟

CI-306

風燭殘年

人在少壯時每覺背痛腰酸頭昏腦漲以為偶受風寒無關緊要不遽求治迨年邁時遂成不治之病痛苦異常若常服第威德補腎丸則雖至耄耋亦不覺其痛苦也

有病之身
老來苦！